

F E D E M A

Federación de Asociaciones de
Esclerosis Múltiple de Andalucía

**MEMORIA DE ACTIVIDADES
2025**

**FEDERACIÓN DE ASOCIACIONES
DE
ESCLEROSIS MÚLTIPLE
DE ANDALUCÍA**

Entidad declarada de Utilidad Pública

JUNTA DIRECTIVA

Presidenta

D^a Águeda Alonso Sánchez

Vicepresidenta

D^a M^a Caridad Peregrín González

Secretario

D. Antonio Galindo Caballero

Tesorero

D^a M^a del Carmen Pedrajas Zafra

Vocales

D. José Luis Rodríguez Lara

D. Félix Bravo González

1. DATOS DE LA ENTIDAD:

A. Identificación de la entidad.

La Federación de Asociaciones de Esclerosis Múltiple de Andalucía (FEDEMA), que se constituyó en el año 2001, en estos años de trabajo se ha consolidado como entidad representativa del colectivo de Esclerosis Múltiple, dentro de nuestra Comunidad Autónoma de Andalucía.

Régimen Jurídico: Ley de Asociaciones.

FEDEMA está inscrita en el Registro de Asociaciones de Andalucía, con el nº142, en la Sección Segunda, de Federaciones y Confederaciones, con fecha 27/09/2001, con CIF nº G91167197. Fue Declarada de Utilidad Pública con fecha 18 de mayo de 2012 por el Ministerio del Interior. Está compuesta por 10 Asociaciones de Esclerosis Múltiple, con ámbito en todas las provincias de Andalucía, algunas de las asociaciones con Delegaciones en diferentes puntos.

B. Domicilio de la entidad.

Avda. de Altamira, 29, bl. 11 – Acc. A, 41020 – Sevilla

Teléfono: 954.523.811

Correo electrónico: fedemaem@hotmail.com

2. FINES ESTATUTARIOS:

FEDEMA, desarrolla prioritariamente una serie de actividades, que se recogen estatutariamente y que pasamos a enumerar:

- Promover y apoyar la agrupación de Asociaciones de Esclerosis Múltiple inscritas en la Comunidad Autónoma Andaluza, para poder trabajar de forma coordinada en la consecución de las posibles soluciones.
- Sensibilizar a la opinión pública y a las Administraciones, tanto con la problemática e implicaciones sociales, laborales y de todo tipo, así como en la consecución de una mejora en la prevención, tratamiento y posible curación de esta enfermedad.

Solicitar y defender ante la Administración e Instituciones, la eliminación de cualquier tipo de barreras.

- Facilitar información sobre esta enfermedad a enfermos y a sus familiares, a través de las Asociaciones, con el fin de conseguir su mejor conocimiento e implicaciones de los mismos.
- Potenciar todos los canales de información y sistemas de ayudas para las Asociaciones, con el propósito de proporcionar la integración social de los afectados: familia, enseñanza, formación profesional, relaciones laborales, etc.
- Estimular y promover la investigación científica de esta enfermedad en todos sus procesos para mejorar las posibilidades terapéuticas y rehabilitadoras.
- Cooperar con todas las entidades que tengan igual o similar finalidad, para conseguir los cambios de actitud social que permitan una mejora en la calidad de vida de los afectados.
- Promocionar la igualdad entre hombres y mujeres, favoreciendo una participación activa de ambos en las mismas condiciones y en todos los ámbitos de la vida.
- Promocionar el Voluntariado dentro de FEDEMA y de todas sus entidades, procurando una formación adecuada que permita la participación y fidelización del mismo.
- Desarrollar Programas específicos para mujeres con Esclerosis Múltiple u otras enfermedades neurológicas similares, que permitan su empoderamiento y desarrollo personal, así como su participación activa en cualquier ámbito, procurando un cambio de roles en la sociedad, que conlleve una mejora en las condiciones de vida de las mujeres, en su autoestima y en sus logros personales.
- Desarrollar Programas para jóvenes con Esclerosis Múltiple y/o enfermedades neurológicas similares, que les permitan un mejor desarrollo personal e inclusión social.
- Llevar a cabo actividades deportivas y culturales, promoviendo hábitos de vida saludables.
- Desarrollar Programas de Ocio y Tiempo Libre, que permitan normalizar las vidas de las personas con Esclerosis Múltiple y enfermedades neurológicas similares y ayudarles a que estén socialmente activos.

- Realizar campañas en beneficio del medio ambiente, para concienciar sobre la problemática que existe y que afecta a todas las enfermedades en general.
- Concienciar sobre la violencia de género, para cambiar mentalidades y costumbres, quitando hostilidades y ayudando a la convivencia de las familias en armonía y respeto.
- Desarrollar proyectos internacionales de ayuda humanitaria.

3. NÚMERO DE SOCIOS:

- Número de personas físicas asociadas: 0
- Número de personas jurídicas asociadas: 10
- Número total de socios: 10

Naturaleza de las personas jurídicas asociadas: Asociaciones de Esclerosis Múltiple.

ASOCIACIONES ADHERIDAS A FEDEMA

FEDEMA – Avda. de Altamira, 29, bl. 11 – Acc. A – 41020 – Sevilla
Telf.: 954.52.38.11 – fedemaem@hotmail.com / www.fedema.es

ASOCIACIÓN DE E.M. DE ALMERÍA:

C/ Alcalde Santiago Martínez Cabrejas s/n. Edificio Espacio Alma - 04007 – Almería
Telf.: 950.106.343
Móvil: 675.808.758
E-mail: aemalmeria@hotmail.es
Web: www.aemaalmeria.es
Facebook: www.facebook.com/esclerosismultiplealmeria?locale=es_ES
Instagram: www.instagram.com/aemalmeria/

ASOCIACIÓN GADITANA DE E.M Y C.D. PARA PERSONAS CON DISCAPACIDAD AGDEM “CASTILLO DE LA ESPERANZA”:

Plaza del Arroyo nº 40 Dup. - 11403, Jerez de la Frontera - Cádiz
Telf.: 956.335.978
E-mail: agdem2@yahoo.es
Web: www.ademcadiz.org
Facebook: www.facebook.com/AGDEM.Cadiz?locale=es_ES
Instagram: www.instagram.com/agdemcadiz/

ASOCIACIÓN CORDOBESA DE E.M.:

Edificio Florencia, Plaza Vista Alegre, 11 - 14004 – Córdoba

Telf. /Fax: 957. 468.183

Móvil: 685.846.563

E-mail: acodem@acodem.es

Web: <https://acodem.es/>

Facebook: www.facebook.com/acodem.esclerosis.multiple.cordoba?locale=es_ES

Instagram: www.instagram.com/acodem_cordoba/

ASOCIACIÓN “SUEÑO COMPARTIDO”:

Avda. Villanueva de Córdoba, 64 – 4º A - 14400 – Pozoblanco – Córdoba

Móvil: 659.977.918

E-mail: ascompartido@gmail.com

Facebook: www.facebook.com/profile.php?id=100067498544454&locale=es_ES

Instagram: www.instagram.com/asociacion_sueno_compartido/

ASOCIACIÓN GRANADINA DE E.M.:

C/ Quinto Centenario, 1, Bajo - 18100 – Armilla, Granada

Telf. /Fax: 958.572.448

Móvil: 639.767.776

E-mail: emgranada5@hotmail.com

Web: www.agdem.es

Facebook: www.facebook.com/agdem.granada?locale=es_ES

Instagram: www.instagram.com/agdem_granada/

ASOCIACIÓN DE E.M. ONUBENSE.:

C/ Hélice, 4 – 21006 – Huelva

Telf. /Fax: 959.233.704 Móvil: 660.424.179

e-mail: ademo@esclerosismultiplehuelva.org

Web: www.esclerosismultiplehuelva.org

Facebook: www.facebook.com/profile.php?id=100011590321107&locale=es_ES

Instagram: www.instagram.com/ademo_huelva/

ASOCIACIÓN JIENNENSE DE E.M. “VIRGEN DEL CARMEN”.::

Acera de la Trinidad, 1 – Bajo - 23440 – Baeza, Jaén

Telf.: 953.740.191

Móvil: 675.250.989

E-mail: esclerosismultiplejaen@yahoo.es

Web: www.ajdem.org

Facebook: www.facebook.com/ajdem.deesclerosismultiple?locale=es_ES

Instagram: www.instagram.com/ajdem_org/

ASOCIACIÓN MALAGUEÑA DE FAMILIARES Y AFECTADOS DE EM.:

Centro Ciudadano de Portada Alta - C/ Archidona, 23 - 29007 - Málaga

Telf: 951.438.181

Móvil: 606.582.463

E-mail: amfaem@hotmail.com

Web: www.amfaem.es

Facebook: www.facebook.com/amfaem?locale=es_ES

Instagram: www.instagram.com/amfaem/

ASOCIACIÓN MARBELLA – SAN PEDRO DE E.M. “NUEVO AMANECER” .:

Centro Cívico Divina Pastora - C/ Presbítero Juan Anaya, s/n - 29601 – Marbella, Málaga

Telf./Fax: 952.859.672

Móvil: 627.025.490

E-mail: ampemna@yahoo.es

Web: www.asociacionesclerosismultiplenuevoamanecer.com

Facebook: www.facebook.com/profile.php?id=100064307577201&locale=es_ES

Instagram: www.instagram.com/ampemna/

ASOCIACIÓN SEVILLANA DE ESCLEROSIS MÚLTIPLE.:

Avda. de Altamira, 29 – Blq. 11 – Acc. A - 41020 – Sevilla

C/ Alcántara, 70, esquina Avda. Santa Ana, 37 - 41440 – Lora del Río, Sevilla

Telf.: 954.523.811

Móvil. 609.809.796

E-mail: esclerosismultiple@hotmail.com

Web: www.emsevilla.es

Facebook: www.facebook.com/esclerosismultiple.sevilla?locale=es_ES

Instagram: www.instagram.com/esclerosismultiplesevilla/

4. ACTIVIDADES DESARROLLADAS, RESULTADOS Y BENEFICIARIOS:

A. Identificación de la actividad.

Denominación de la actividad:

ATENCIÓN, INFORMACIÓN Y SENSIBILIZACIÓN

Servicios comprendidos en la actividad:

- Información.

- Página web.
- Atención Social.
- Atención Psicológica.
- Servicio de Asesoramiento y Orientación Jurídica.
- SIAP – Servicio Integral de Asistencia Personal.
- Programas.
- Jornadas Científicas.
- Campaña de Sensibilización.
- Publicaciones especializadas.

Breve descripción de la actividad:

SERVICIO DE INFORMACIÓN

La Esclerosis Múltiple es una enfermedad del sistema nervioso central caracterizada por la formación de placas o focos de lesión debido a la alteración de la mielina que recubre las fibras nerviosas.

Estas lesiones pueden provocar una amplia gama de síntomas, como alteraciones en la visión, parálisis, cambios en la sensibilidad, problemas en la coordinación del movimiento, el equilibrio y la marcha, así como dificultades en el control de los esfínteres, entre otros. Esta enfermedad tiene un fuerte impacto emocional, genera una considerable carga económica y afecta de manera significativa el proyecto de vida tanto de los pacientes como de sus familiares, dado que se diagnostica comúnmente entre los 20 y 40 años, con una prevalencia mayor en mujeres, en una proporción aproximada de tres de cada cuatro.

Tras el diagnóstico, es habitual que los pacientes busquen información y, en ese momento, muchos se acercan a FEDEMA para orientarse sobre los pasos a seguir. Para brindar apoyo, hemos establecido este servicio a través de correo electrónico o mediante las entidades que deseen consultarnos.

Además, ofrecemos información actualizada en nuestra página web, www.fedema.es, y contamos con la debida acreditación médica.

En 2025 hemos tenido 15.000 visitas en nuestra Página Web.

SERVICIO DE TRABAJO SOCIAL

Una discapacidad como la provocada por la Esclerosis Múltiple coloca a la persona afectada en una situación de desventaja, limitando o incluso impidiendo el desempeño de los roles que corresponderían según su edad, sexo y contexto social y cultural.

Desde el Servicio de Trabajo Social, se analiza y evalúa cada caso de forma individualizada, actuando los/as trabajadores/as sociales como enlaces entre los profesionales de la Federación y aquellos del entorno externo. Además, gestionan y movilizan los recursos necesarios para abordar cada situación, buscando fomentar la autonomía y el bienestar de la persona afectada y su unidad familiar.

El objetivo del Servicio de Trabajo Social es actuar como canal de comunicación entre las personas afectadas y los profesionales de las diversas asociaciones que integran FEDEMA, así como puente entre los usuarios del servicio y las Administraciones locales, autonómicas y estatales. Su finalidad principal es resolver las problemáticas sociales generadas por la Esclerosis Múltiple, llevando a cabo acciones orientadas a mejorar el bienestar personal y social tanto de las personas afectadas como de sus familiares.

Esto se logra a través de la provisión de información, asesoramiento y consultas, tanto a los afectados como a los profesionales de las asociaciones miembros de la Federación, manteniendo una comunicación constante mediante teléfono y correo electrónico.

SERVICIO DE ATENCIÓN PSICOLÓGICA

El diagnóstico de la enfermedad, los primeros síntomas, los cambios que provoca y las consecuencias de su evolución y convivencia afectan tanto a las personas con Esclerosis Múltiple como a sus familias, por ello, la Atención Psicológica está dirigida a ambos, con el fin de proporcionarles el apoyo necesario.

El objetivo de este servicio es proporcionar a las personas afectadas, a sus familiares y a los profesionales que las atienden las herramientas necesarias para afrontar la situación de la manera más adecuada.

La asistencia se lleva a cabo a través de la información, el asesoramiento y las consultas, tanto a las personas afectadas y sus familias como a los profesionales de las diferentes asociaciones que integran FEDEMA.

SERVICIO DE ORIENTACIÓN Y ASESORAMIENTO JURÍDICO

Con el objetivo de promover la igualdad de condiciones para las personas afectadas, FEDEMA ofrece un servicio de asesoramiento y orientación jurídica. A través de este servicio, buscamos proporcionar las herramientas necesarias para que puedan defender sus derechos frente a problemas sociales, laborales y familiares.

Hemos contado con una subvención de la Consejería de Inclusión Social, Juventud, Familias e Igualdad, por importe de 9.874,89 € y de Fundación ONCE, por importe de 4.422,00 €.

El Departamento Jurídico de FEDEMA, ha llevado a cabo un proceso de información continua a las entidades, sobre las novedades legislativas que afectan a nuestro colectivo, sobre las dudas que puedan tener dichas entidades o los socios de las mismas.

Las consultas que se han atendido, tanto corporativas como de los socios, han versado sobre temas muy variados, realizándose, en los casos que se han solicitado, Informes con las respuestas a dichas consultas.

El número total de **consultas** ha sido de **253**.

Algunos de los temas consultados han sido:

1. Asistencia Sanitaria a migrante. Se le envía informe con la normativa aplicable.
2. Instrucciones para solicitar una revisión de la Incapacidad permanente
3. Valoración de informes a efectos de la obtención del grado de discapacidad.
4. Revisión por agravamiento.
5. Excepciones en la revisión por agravamiento.
6. Sustitución de vocal por vacante en Junta directiva.
7. Estudio de estatutos con repuesta fundada.
8. Sustitución de Presidente por vacante en Junta Directiva.
9. Requisito mínimo de cotización para acceder a una incapacidad permanente.
10. Requisitos para solicitud de curatela siendo aún menor de edad.
11. Opciones tras año en Incapacidad temporal.
12. Nueva Dolencia en proceso de incapacidad permanente.
13. Silencio negativo en resolución de grado de discapacidad
14. Ingresos mínimos para hacer la declaración de la renta de los dos cónyuges.
15. Requisitos de prescripción de material ortoprotésico externo.
16. Modo de contestación de respuesta a oficio judicial.
17. Explicación de grados de incapacidad permanente
18. Opción de adaptación del puesto de trabajo.
19. Explicación sobre prescripción según cartera de servicios.
20. Información sobre incapacidad permanente total cualificada.

21. Beneficios 75% de discapacidad.
22. Requisitos de la Gran Invalidez.
23. Grado de discapacidad para poder opositar.
24. Requisitos y opciones para una incapacidad permanente.
25. Posibilidad de compatibilizar una incapacidad permanente total con un trabajo.
26. Base reguladora de la incapacidad permanente parcial.
27. Posibilidad de homologación de grado de discapacidad otorgado en Ucrania.
28. Aceleración trámite grado de discapacidad
29. Instrucciones a la finalización del año en incapacidad permanente.
30. Subrogación de empresa y mantenimiento de antigüedad.
31. Requisitos para instalación de ascensor en comunidad de propietarios.
32. Reserva de plaza de garaje comunidad de propietarios.
33. Cotización en Alemania para IP.
34. Aparcamiento para persona con discapacidad en parking privado.
35. Valoración de informes a efectos de una incapacidad permanente absoluta.
36. Asesoramiento sobre demanda de indemnización por daños y perjuicios.
37. Hoja de reclamaciones por mala praxis.
38. Prórroga de incapacidad permanente con valoración de informes médicos.
39. Reclamación por traslado forzoso de centro educativo.
40. Beneficios en hipotecas por discapacidad.
41. Consultas sobre adaptación del vehículo.
42. Utilización de espacio común para aparcar la scooter.
43. Información sobre inicio de proceso de incapacidad permanente.
44. Continuidad de baja laboral en fijo discontinuo durante situación de desempleo.
45. Opinión profesional sobre incapacidad laboral.
46. Renovación del permiso de conducir con EM. Requisitos.
47. Instrucciones para paso por el Tribunal Médico del INSS
48. Reclamación contra Resolución de incapacidad permanente total.
49. Cómputo de cotización en Reino Unido a efectos de una incapacidad permanente.
50. Importe mínimo adeudado para ser incluido en listado de morosos.
51. Información sobre alta en incapacidad temporal,
52. Proceso de incapacidad permanente.
53. Novedad a efectos del empleo en la homologación.
54. Beneficios de la declaración utilidad pública
55. ¿Cómo realizar donación para investigación?
56. Segunda opinión médica
57. Solicitud de baja laboral para aportar al SAE
58. Obligación de liquidar por parte de la empresa al pasar a incapacidad permanente.
59. Efectos retroactivos de Resolución PIA.
60. Información sobre Incapacidad Permanente.
61. Exención incapacidad permanente IRPF.
62. Solicitud de pago directo al INSS.
63. Asesoramiento para paso por el CVO.
64. Mínimo personal del IRPF por discapacidad.
65. Informe sobre impuestos de Construcciones, Instalaciones y Obras.
66. Posibilidad de presentar por tercera vez solicitud de grado de discapacidad.
67. Valoración de documentación a efectos de Revisión del grado de discapacidad.

68. Modelo alegaciones expediente sancionador.
69. Valoración de informe a efectos de paso por el CVO.
70. Documentación pago directo INSS.
71. Cotización cuidador no profesional.
72. Compatibilidad del cuidador profesional con otro régimen.
73. Posibilidad de reclamación de Grado de discapacidad.
74. Instrucciones para reclamación judicial por negligencia médica.
75. Copago del Servicio a domicilio Ley de Dependencia.
76. Valoración de informes para reclamación del grado de discapacidad.
77. Requisitos de revisión del grado de discapacidad por agravamiento.
78. Reclamación de pago directo a mutua colaboradora.
79. Reclamación previa al INSS por insuficiencia de incapacidad permanente total con aportación de informe neuropsicológico.
80. Asesoramiento para paso por el Tribunal Médico del INSS.
81. Beneficios de la discapacidad para acceso a la vivienda.
82. Información sobre seguro de vida.
83. Requisitos para conducir con esclerosis múltiple.
84. Consultas sobre movilidad reducida.
85. Consulta sobre aplicación del IVA superreducido en la compra de vehículos
86. Retroactividad de la movilidad reducida.
87. Valoración de informes y vida laboral,
88. Explicación de requisitos mínimos para una incapacidad permanente.
89. Consejos sobre documentación a aportar.
90. Valoración de informes a efectos de de la revisión del grado de discapacidad.
91. Solicitud de reintegro de subvenciones.
92. Modelo alegaciones solicitud de reintegro de subvenciones.
93. Posibilidad de iniciar un nuevo proceso de incapacidad temporal.
94. Valoración de informes a efectos del paso por el Tribunal del INSS.
95. Cálculo de periodo genérico y específico de cotización.
96. Importancia del informe de Salud Mental Salud Mental
97. Novedad en extinción del contrato tras declaración de incapacidad permanente.
98. Información sobre plazo máximo de incapacidad temporal.
99. Instrucciones para pasar a incapacidad permanente.
100. Subrogación de empresa durante proceso de Incapacidad Permanente.
101. Cotización mínima Incapacidad permanente para menores de 31.
102. Examen de documentación a efectos de incapacidad permanente.
103. Asesoramiento sobre incapacidad permanente.
104. Valoración de modificación en el informe neurológico.
105. Valoración de requisitos de acceso a una posible incapacidad permanente.
106. Compatibilidad entre incapacidad permanente absoluta y trabajo.
107. Requisito para que un autónomo pueda solicitar una incapacidad temporal.
108. Valoración de informes para revisión del grado de discapacidad.
109. Valoración de informes para incapacidad permanente.
110. Requisitos de accesibilidad de zonas comunes.
111. Valoración protocolo de Urgencia acceso al CVO.
112. Requisitos mínimos de cotización para mayores de 31 años.
113. Modelo de Reclamación Previa contra Grado de Discapacidad.

114. Compatibilidad entre pensión de viudedad e incapacidad permanente.
115. Porcentaje de compatibilidad.
116. Porcentaje en función de la causa de jubilación.
117. Proceder para mantener la pensión y la nómina.
118. Cuánto le quedaría si se jubilara ahora mismo.
119. Fusión de pensiones.
120. Plazo máximo que se puede estar en incapacidad permanente.
121. Informe sobre Ley de ELA.
122. Exención impuesto IVTM.
123. Beneficios de Incapacidad Permanente Total.
124. Escrito de solicitud de adaptación del puesto de trabajo.
125. Valoración urgente de informe neurológico.
126. Informe sobre requisitos de acceso a incapacidad permanente absoluta.
127. valoración de informe neurológico a efectos de obtención IP
128. Respuesta a posibilidades de nueva baja por misma patología.
129. Seguro de vida con esclerosis múltiple.
130. Requisitos para la acceder a una pensión contributiva y no contributiva.
131. Valoración de Informes a efectos de una IP.
132. Explicación tipos de IP.
133. Plazo máximo de IT.
134. Finalización de contrato de interinidad a efectos de seguir cobrando una IT.
135. Plazo Máximo en IT para funcionarios.
136. Valoración de informe médico a efectos de una IP.
137. Consejos sobre documentación y otros aspectos en su paso por el CVO.
138. Dedución en pago de IP Total con carácter retroactivo
139. Información sobre importe IP Total cualificada.
140. Valoración de informe para solicitud de grado de discapacidad y consejos.
141. Beneficios para personas con discapacidad.
142. Cambio de contrato.
143. Cómo le afectaría la reducción de Jornada laboral prevista por el Gobierno.
144. Informe sobre Segunda Opinión Médica en el SAS.
145. Reclamación Previa contra Resolución de Incapacidad Permanente Total.
146. Vacaciones incluibles en finiquito.
147. Solicitud de seguro de vida a empresa subrogada.
148. Informes sobre beneficios y ayudas a personas con discapacidad.
149. Informe sobre enmienda relativa a suspensión de incapacidad permanente.
150. Renovación del permiso con EM.
151. Cotización mínima a efectos de una IP.
152. Asesoramiento sobre fórmula legal para el cálculo de la base reguladora.
153. Informe de asesoramiento sobre recurso de reposición.
154. Duración del contrato a efectos de cotización mínima.
155. Modelo de recurso de reposición.
156. No aplicación del IVA superreducido en reforma de vivienda.
157. Reclamación a Centro de Salud.
158. Urgencia vital a efectos de reembolso por la Seguridad social.
159. Demanda por negligencia médica.
160. Valoración de informe neurológico a efectos de una discapacidad.

Además la Abogada de FEDEMA ha sido ponente en las dos Jornadas Científicas que ha organizado la entidad. Ponencias que han versado sobre las siguientes temáticas:

- Jornada Científica e Informativa, celebrada el 28 de Mayo de 2025.
“Nueva tarjeta Europea de Discapacidad y nueva tarjeta europea de estacionamiento”.
- Jornada Científica e Informativa, celebrada el 16 de Diciembre de 2025.
“Conducir con EM. Suspensión Cautelar de la licencia e intervención automática por incapacidad permanente”.

PROGRAMA ANDALUZ DE ATENCIÓN SOCIO-SANITARIA “PROMOCIÓN DE LA AUTONOMÍA PERSONAL”

Hemos desarrollado el Programa de Atención Socio-Sanitaria en Andalucía, con el fin de cubrir las demandas y necesidades de las personas afectadas de Esclerosis Múltiple y/o de otras enfermedades neurológicas similares, posibilitar su autonomía personal y su integración socio laboral.

Para ello se han contrato 8 Técnicos Medios y 1 Técnico Superior, para desarrollar el Programa en cada una de las Asociaciones de Esclerosis Múltiple de Andalucía, que pertenecen a FEDEMA, con excepción de Almería.

Ha sido subvencionado con 74.102,58 € por parte de la Consejería de Inclusión Social, Juventud, Familias e Igualdad de la Junta de Andalucía a través del Ministerio de Derechos Sociales, Consumo y Agenda 2030 y por F.ONCE con 5.578,00 €.

Periodo de ejecución del 1 de febrero al 30 de noviembre de 2025.

Resultados obtenidos: Hemos atendido a un total de 2.256 personas. (720 directos y 1.536 indirectos).

- ✓ Personas afectadas: 144 personas (61 hombres y 83 mujeres).
- ✓ Cuidadores directos: 144 personas (60 hombres y 84 mujeres).
- ✓ Formación: 432 personas. (en todas las provincias)
- ✓ 1.536 indirectos.



PROGRAMA “APÓYATE EN MÍ”

En 2025 hemos desarrollado el Programa “Apóyate en mí”, para ofrecer atención integral a pacientes con EM y cuidadores, mejorando su calidad de vida, destacando el enfoque en la salud emocional y la autonomía.

Hemos ofrecido fisioterapia y terapia ocupacional, atención social, atención psicológica y formación en salud emocional, centrándonos en pacientes que se encuentran en una especial situación de vulnerabilidad, que les impide acceder a los servicios y apoyos que necesitan, bien por el coste que tienen, o porque desconocen como acceder a los recursos sociales que pueden mejorar su situación.

Ha sido subvencionado con 30.000,00 € por parte de Fundación La Caixa y por F.ONCE con 10.000,94 €.

Periodo de ejecución del 1 de marzo al 30 de septiembre de 2025.

Resultados obtenidos:

- ✓ Personas afectadas: 126 personas (48 hombres y 78 mujeres).
- ✓ Cuidadores directos: 254 personas (118 hombres y 136 mujeres).
- ✓ Formaciones: 1.038 personas.

PROGRAMA “TRABAJANDO LA SALUD EMOCIONAL”

Hemos desarrollado el Programa “Trabajando la Salud Emocional”, con el fin mejorar la salud emocional de las personas afectadas por Esclerosis Múltiple y/o enfermedades neurológicas similares, cuidadores/as y miembros de la unidad familiar, que en su mayoría tienen algún grado de discapacidad.

Este Programa ha recibido una subvención de la Consejería de Salud y Consumo por importe de 18.900,00 €.

Para ello se han realizado 5 Talleres de Formación de Salud Emocional, que han sido impartidos por Reyes Valdés Pacheco, psicóloga de FEDEMA, a través de nuestro canal de YouTube: <https://www.youtube.com/@fed.esclerosismultipledean3379>

Periodo de ejecución del 1 de enero al 31 de diciembre de 2025.



FEDEMA
Federación de Asociaciones de
Esclerosis Múltiple de Andalucía
Entidad Declarada de Utilidad Pública



Talleres de Salud Emocional

EL CUIDADOR FAMILIAR Y EL SÍNDROME DE BURNOUT

Reyes Valdés Pacheco
Psicóloga de FEDEMA

Miércoles 16 de julio de 2025
De 12:00 a 12:20 Horas

COLABORA



Junta de Andalucía
Consejería de Salud y Consumo

ONLINE A TRAVÉS DE



<https://bit.ly/3Dbdzpf>

fedema.es



FEDEMA
Federación de Asociaciones de
Esclerosis Múltiple de Andalucía
Entidad Declarada de Utilidad Pública



Talleres de Salud Emocional

CUIDARSE PARA CUIDAR MEJOR EL AUTOCUIDADO COMO HERRAMIENTA FUNDAMENTAL

Reyes Valdés Pacheco
Psicóloga de FEDEMA

Miércoles 10 de septiembre de 2025
De 12:00 a 12:20 Horas

COLABORA



Junta de Andalucía
Consejería de Salud y Consumo

ONLINE A TRAVÉS DE



<https://bit.ly/3Dbdzpf>

fedema.es





FEDEMA
Federación de Asociaciones de
Esclerosis Múltiple de Andalucía
Entidad Declarada de Utilidad Pública

Miércoles
29 de octubre de 2025
De 12:00 a 12:20 Horas

fedema.es



**Talleres de
Salud Emocional**

**AUTOCUIDADO
LA MEJOR MANERA DE
AFRONTAR LA EM**

Reyes Valdés Pacheco
Psicóloga de FEDEMA



COLABORA



Junta de Andalucía
Consejería de Salud y Consumo

ONLINE A TRAVÉS DE



<https://bit.ly/3Dbdzpf>



FEDEMA
Federación de Asociaciones de
Esclerosis Múltiple de Andalucía
Entidad Declarada de Utilidad Pública

**Talleres de
Salud Emocional**

**EL CUIDADO
EMOCIONAL EN
LA EM**

Reyes Valdés Pacheco
Psicóloga de FEDEMA

Miércoles 19 de noviembre de 2025
De 12:00 a 12:20 Horas

fedema.es



COLABORA



Junta de Andalucía
Consejería de Salud y Consumo

ONLINE A TRAVÉS DE



<https://bit.ly/3Dbdzpf>

Talleres de Salud Emocional

RELACIONES FAMILIARES Y COMUNICACIÓN EN POSITIVO

Reyes Valdés Pacheco
Psicóloga de FEDEMA

Miércoles
10 de diciembre de 2025
De 12:00 a 12:20 Horas



| TALLERES DE FORMACIÓN DE SALUD EMOCIONAL | FECHA | Nº DE VISUALIZACIONES A 31 DE DICIEMBRE 2025 |
|---|------------|--|
| EL CUIDADOR FAMILIAR Y EL SINDROME DE BURNOUT | 16/07/2025 | 213 |
| CUIDARSE PARA CUIDAR MEJOR: AUTO-CUIDADO COMO HERRAMIENTA FUNDAMENTAL | 10/09/2025 | 243 |
| AUTO-CUIDADO: LA MEJOR MANERA DE AFRONTAR LA EM | 29/10/2025 | 200 |
| EL CUIDADO EMOCIONAL EN LA EM | 19/11/2025 | 201 |
| RELACIONES FAMILIARES Y COMUNICACIÓN EN POSITIVO | 10/12/2025 | 209 |
| TOTAL | | 1.066 |

También se han editado 4.100 ejemplares de la publicación “Salud Emocional III” que se han repartido por toda Andalucía.

Puede descargarse en el enlace de nuestra Web: <https://fedema.es/2026/01/08/la-salud-emocional-3/>

PROGRAMA GASTOS DE FUNCIONAMIENTO

FEDEMA ha recibido una subvención del Ayuntamiento de Sevilla a través de la Convocatoria “Gastos de Funcionamiento” del Distrito Este – Alcosa - Torreblanca, por importe de 1.100,00 € para el funcionamiento de la Sede.

Periodo de ejecución del 1 de enero al 31 de Agosto de 2025.

PROGRAMA GASTOS DE INVERSIÓN

FEDEMA ha recibido una subvención del Ayuntamiento de Sevilla a través de la Convocatoria “Gastos de Inversión” del Distrito Este – Alcosa - Torreblanca, por importe de 500,00 € para gastos de inversión.

Periodo de ejecución del 1 de enero al 31 de diciembre de 2025.

FORMACIÓN DE CUIDADORES/AS:

El 19 de marzo de 2025, se realizó a través del canal de Youtube de FEDEMA la Formación de personas cuidadoras, donde se trató el tema **“Herramientas para un mejor cuidado de sí mismo”**.

La jornada fue impartida por Reyes Valdés Pacheco, en horario de 12:00 h a 12:20 h. Al finalizar la jornada, las personas participantes pudieron resolver sus dudas en directo.

Enlace: https://www.youtube.com/watch?v=c27_4PvoMi4&t=828s

A fecha 31 de diciembre de 2025 tenía 281 visualizaciones, y 25 me gusta.

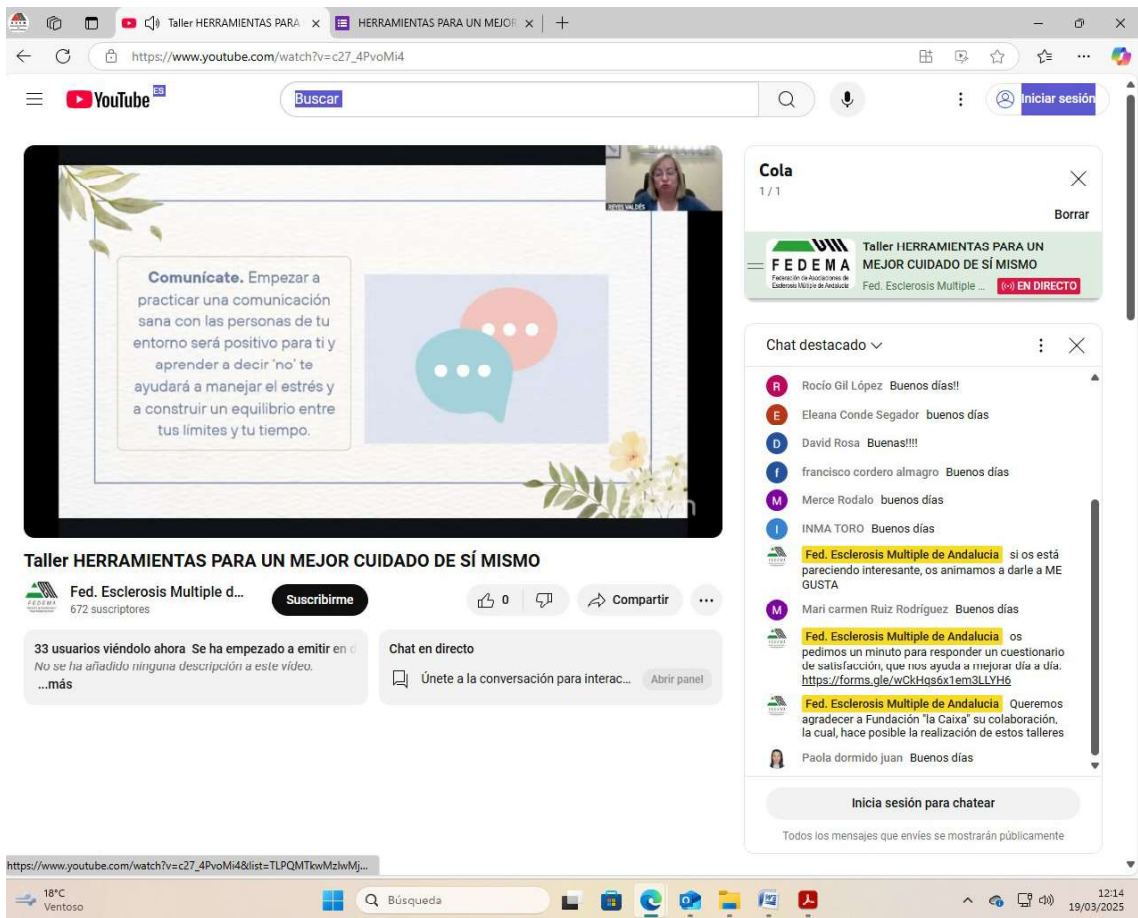

El 14 de mayo de 2025, se realizó a través del canal de Youtube de FEDEMA la Formación de personas cuidadoras, dónde se trató el tema “**Organización del tiempo**”.

La jornada fue impartida por Reyes Valdés Pacheco, en horario de 12 h a 12:20 h. Al finalizar la jornada, las personas participantes pudieron resolver sus dudas en directo.

Enlace: <https://www.youtube.com/watch?v=E6H7GcyWyAs&t=117s>

A fecha 31 de diciembre de 2025 tenía 432 visualizaciones, y 38 me gusta.

Taller
Organización del tiempo

FEDEMA
Federación de Asociaciones de Esclerosis Múltiple de Andalucía
Entidad Declarada de Utilidad Pública

Reyes Valdés Pacheco
Psicóloga de FEDEMA

MIÉRCOLES 14 DE MAYO
DE 12:00 H. A 12:20 H.

OCA
CERTIFICACIÓN DE LA CALIDAD
ISO 9001

www.fedema.es

Con la colaboración de:

Junta de Andalucía
Consejería de Inclusión Social,
Juventud, Familias e Igualdad

Fundación "la Caixa"

BENEFICIOS DE ORGANIZAR EL TIEMPO

- ✓ Reducción del estrés y la ansiedad: Cuando tenemos un plan claro y realista, disminuimos la sensación de que el tiempo se nos escapa. Esto, a su vez, reduce los niveles de cortisol, evitando así la aparición de ansiedad y trastornos del estado de ánimo.
- ✓ Mejora de la calidad del sueño: Un horario estructurado y la sensación de haber cumplido con nuestras tareas nos permiten relajarnos y dormir mejor. Un sueño reparador es esencial para nuestra salud mental, ya que ayuda a consolidar la memoria, regular las emociones y fortalecer el sistema inmunológico.
- ✓ Mayor sensación de control: Sentir que tenemos el control de nuestro tiempo nos empodera y aumenta nuestra autoestima.
- ✓ Mejor organización de tareas: Un horario estructurado y la sensación de haber cumplido con nuestras tareas nos permiten relajarnos y dormir mejor. Un sueño reparador es esencial para nuestra salud mental, ya que ayuda a consolidar la memoria, regular las emociones y fortalecer el sistema inmunológico.

Chat destacado

- Fed. Esclerosis Múltiple de Andalucía Buenos días!! bienvenidos
- Carmen Marquez Buenos días 😊
- Asociación Jiennense de Esclerosis Múltiple Buenos días, un tema muy importante y que no le damos importancia
- Cristina Gómez Crespo buenas días
- Blanca Santos Vacas buenos días
- Impulsa Igualdad Sevilla Buenos días

Te damos la bienvenida al chat en directo. No te olvides de proteger tu privacidad y cumplir las Normas de la Comunidad.

Más información

El Celta acaricia Euro... 12:06 14/05/2025

El 18 de junio de 2025, se realizó a través del canal de Youtube de FEDEMA la Formación de personas cuidadoras, dónde se trató el tema **“Aspectos emocionales del cuidado”**.

La jornada fue impartida por Reyes Valdés Pacheco, en horario de 12 h a 12:20 h. Al finalizar la jornada, las personas participantes pudieron resolver sus dudas en directo.

Enlace: https://www.youtube.com/watch?v=yEW4_ymdVwg&t=422s

A fecha 31 de diciembre de 2025 tenía 257 visualizaciones, y 28 me gusta.

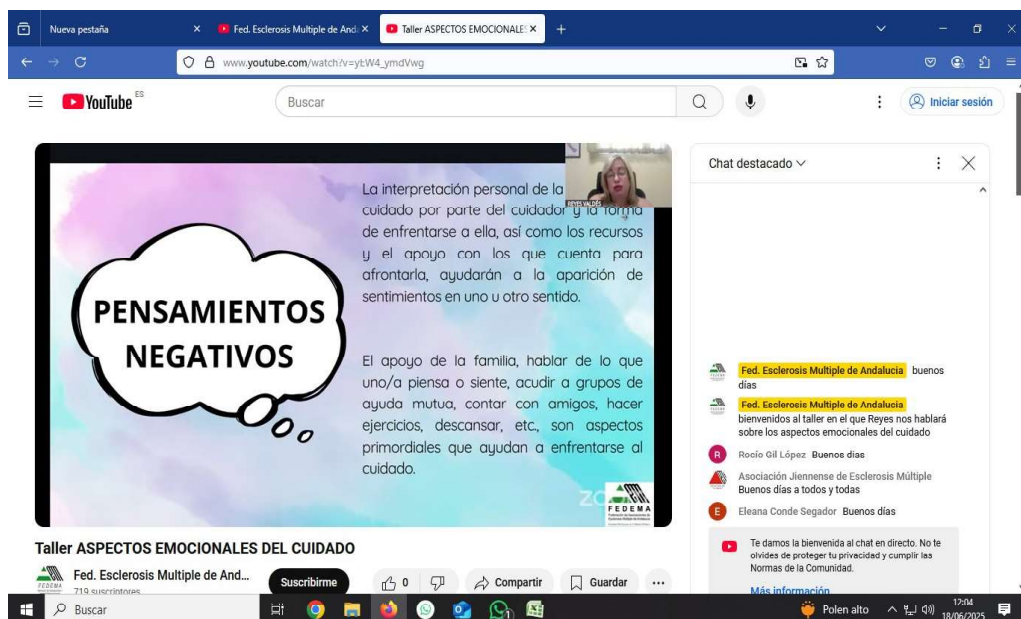

El 17 de septiembre de 2025, se realizó a través del canal de Youtube de FEDEMA la Formación de personas cuidadoras, dónde se trató el tema “Optimizar la comunicación”.

La jornada fue impartida por Reyes Valdés Pacheco, en horario de 12 h a 12:20 h. Al finalizar la jornada, las personas participantes pudieron resolver sus dudas en directo.

Enlace: <https://www.youtube.com/watch?v=d5KCFki1a-M>

A fecha 31 de diciembre de 2025 tenía 252 visualizaciones, y 24 me gusta.



FEDEMA
Federación de Asociaciones de
Esclerosis Múltiple de Andalucía
Entidad Declarada de Utilidad Pública

Taller Optimizar la comunicación

Reyes Valdés Pacheco
Psicóloga de FEDEMA

MIÉRCOLES 17 SEPTIEMBRE
DE 12:00 H. A 12:20 H.

www.fedema.es



Con la colaboración de:
Fundación "la Caixa"



Taller OPTIMIZAR LA COMUNICACIÓN

Fed. Esclerosis Múltiple de Andalucía
793 suscriptores

Suscríbete 26

Compartir Guardar

Reproducción del chat d... Top Fans

La reproducción del chat en directo está activada. Se mostrarán los mismos mensajes que en la emisión en directo.

@eleanacondesegador4135 Buenas tardes

16:40 04/03/2025

ASAMBLEA GENERAL ORDINARIA DE FEDEMA 2025

El 23 de abril de 2025 FEDEMA celebró su XXIV Asamblea General Ordinaria a través de la plataforma ZOOM, contando con la participación de 10 entidades que componen la Federación.

Quedaron aprobados la Gestión, las Cuentas de 2024, los Presupuestos Generales de Ingresos y Gastos para 2025 y Plan de Actuación para 2025, por unanimidad.

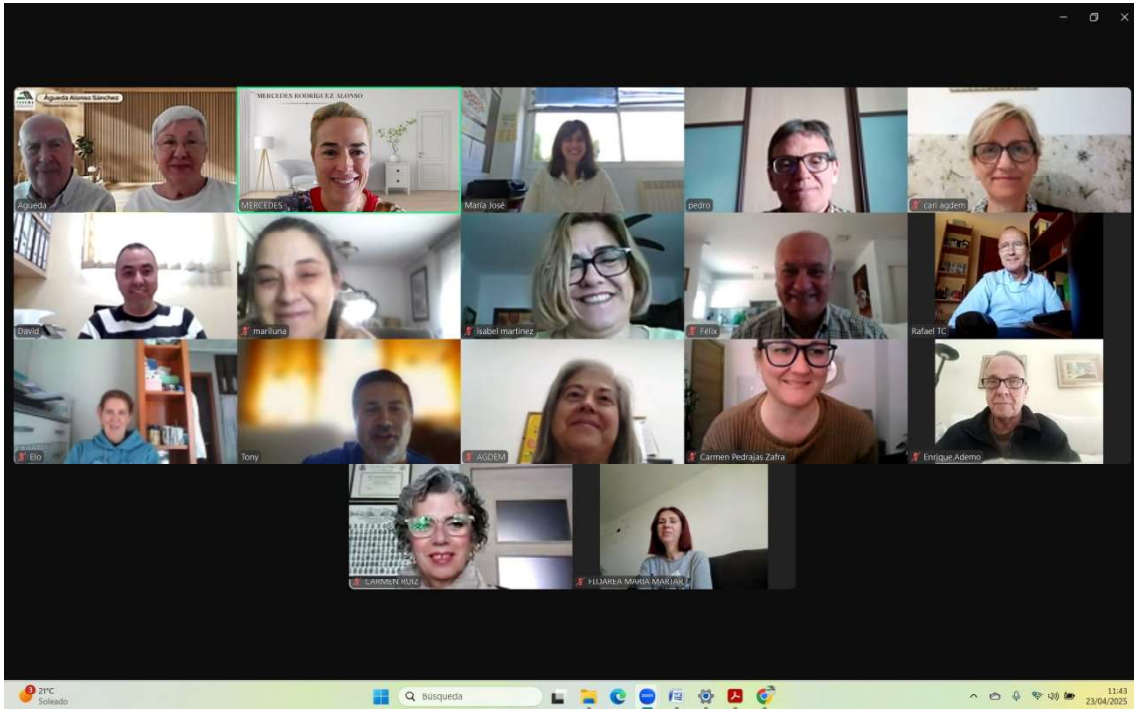

CAMPAÑA DE SENSIBILIZACIÓN

Hemos desarrollado el Programa “Campaña de Sensibilización”, realizando diferentes actividades, para concienciar y sensibilizar a la sociedad sobre la situación de las personas que viven con Esclerosis Múltiple.

Las actividades que hemos llevado a cabo han sido:

DIA MUNDIAL DE LA ESCLEROSIS MÚLTIPLE

La Federación de Asociaciones de Esclerosis Múltiple de Andalucía (FEDEMA) y sus 10 asociaciones celebraron el 30 de mayo el “Día Mundial de la Esclerosis Múltiple”, realizando diferentes actividades de sensibilización sobre la situación de las personas que viven con esta enfermedad neurodegenerativa.

Las actividades realizadas con motivo del Día Mundial de la Esclerosis Múltiple, han contado con el patrocinio de Sanofi-Aventis S.A., S.L, Novartis Farmacéutica S.A y Merck S.L.U. Bajo el lema global «Mi diagnóstico de EM», este año se ha puesto el foco en las dificultades que afrontan las personas para obtener un diagnóstico precoz, preciso y equitativo.



XXIV JORNADA CIENTÍFICA E INFORMATIVA SOBRE ESCLEROSIS MÚLTIPLE

El 28 de mayo de 2025, celebramos a través de YouTube, una Jornada Científica e Informativa, con el patrocinio de Sanofi-Aventis S.A., Novartis Farmacéutica S.A, Merck S.L.U, y la colaboración de la consejería de Salud y consumo de la Junta de Andalucía.

Enlace Jornada: <https://www.youtube.com/watch?v=gIN1KpZar4Y>

XXIV JORNADAS CIENTÍFICAS E INFORMATIVAS SOBRE ESCLEROSIS MÚLTIPLE

PROGRAMA

28 DE MAYO DE 2025
17:30 HORAS

**Celebración online
a través de YouTube**

Enlace de acceso:
<http://bit.ly/42Etwif>



- 17:30 horas** **Apertura y bienvenida. Antonio Galindo Caballero, y Águeda Alonso Sánchez, Secretario y Presidenta de FEDEMA**
- 17:40 horas** **Carmen Fátima Ruiz Rodríguez, Abogada de FEDEMA**
Nueva Tarjeta Europea de Discapacidad y Nueva Tarjeta Europea de Estacionamiento
- 17:55 horas** **Reyes Valdés Pacheco, Psicóloga de FEDEMA**
“Cómo gestionar la incertidumbre y afrontar el día a día con EM”
- 18:10 horas** **Dra. Rocío López Ruiz, Neuróloga de la Unidad de EM del Hospital Virgen Macarena**
“Novedades sobre Esclerosis Múltiple”
- 18:40 horas** **Dra. Rocío López, Dr. Félix Bravo González y Antonio Galindo Caballero**
“Decisiones compartidas”
- 18:55 horas** **Mesa redonda**
- 19:10 horas** **Clausura. Antonio Galindo Caballero y Águeda Alonso Sánchez**
Secretario y Presidenta de FEDEMA



FEDEMA
Federación de Asociaciones de
Esclerosis Múltiple de Andalucía
Entidad Declarada de Utilidad Pública

PATROCINAN



COLABORA



Junta de Andalucía
Consejería de Salud y Consumo

Más información: 954 523 811
fedemaem@hotmail.com

www.fedema.es



La apertura de la Jornada corrió a cargo de Águeda Alonso Sánchez, Presidenta de FEDEMA y de Antonio Galindo, Secretario de FEDEMA.

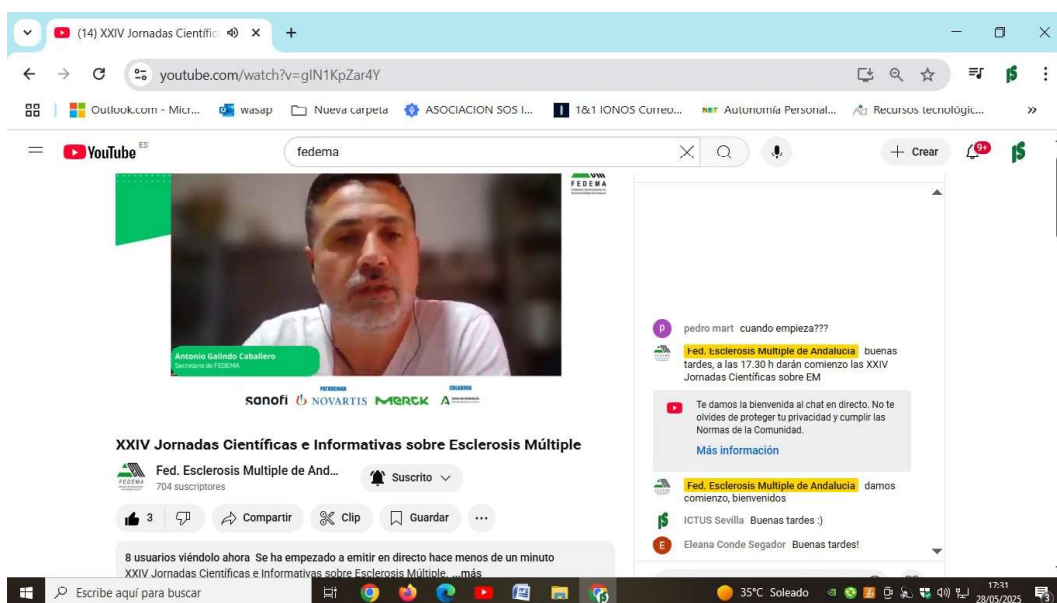

Carmen Fátima Ruiz Rodríguez, abogada de FEDEMA, nos habló sobre “Nueva tarjeta europea de discapacidad y nueva tarjeta europea de estacionamiento”.

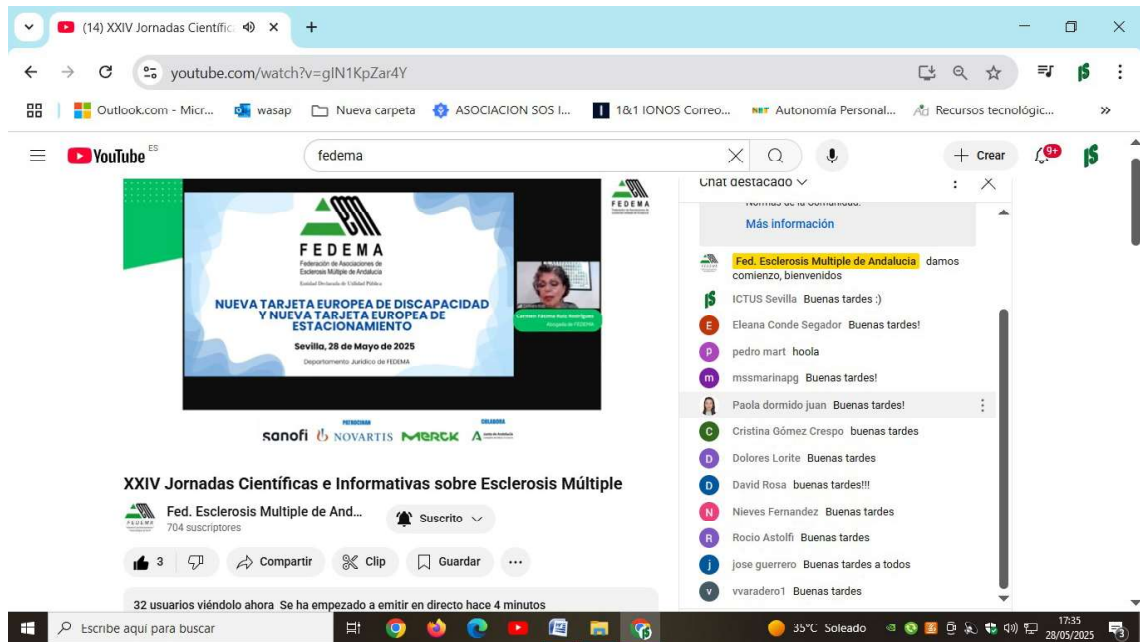

Reyes Valdés Pacheco, psicóloga de FEDEMA, nos habló sobre “Como gestionar la Incertidumbre y afrontar el día a día con EM”.

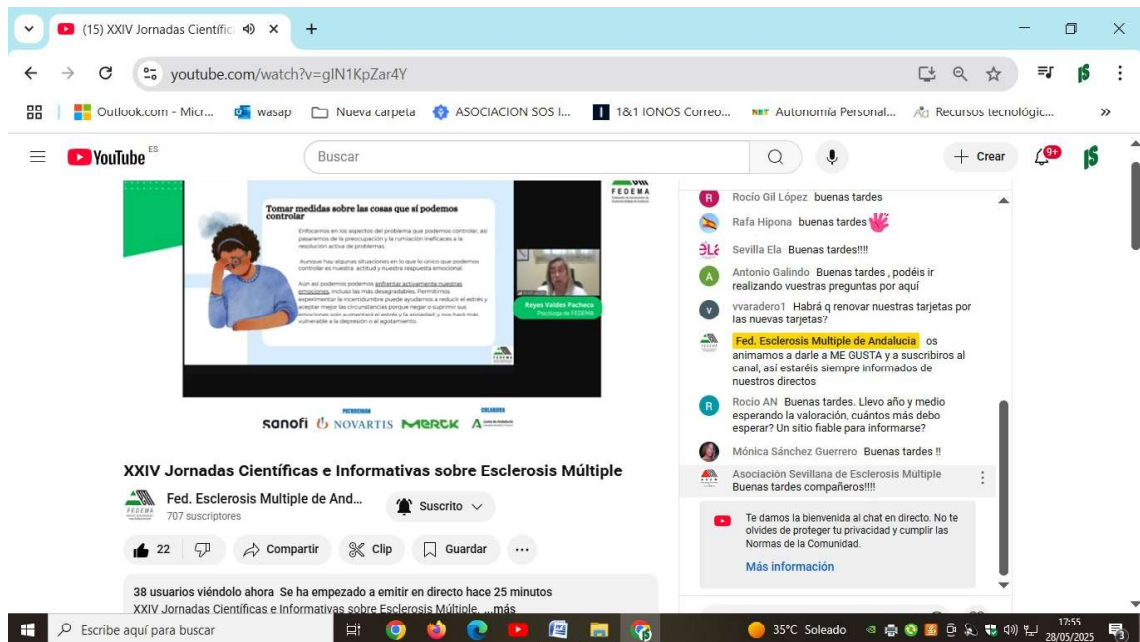

Dra. Rocío López Ruiz, Neuróloga de la unidad de EM del Hospital Universitario Virgen Macarena de Sevilla, quien hablo sobre “Novedades sobre EM”.

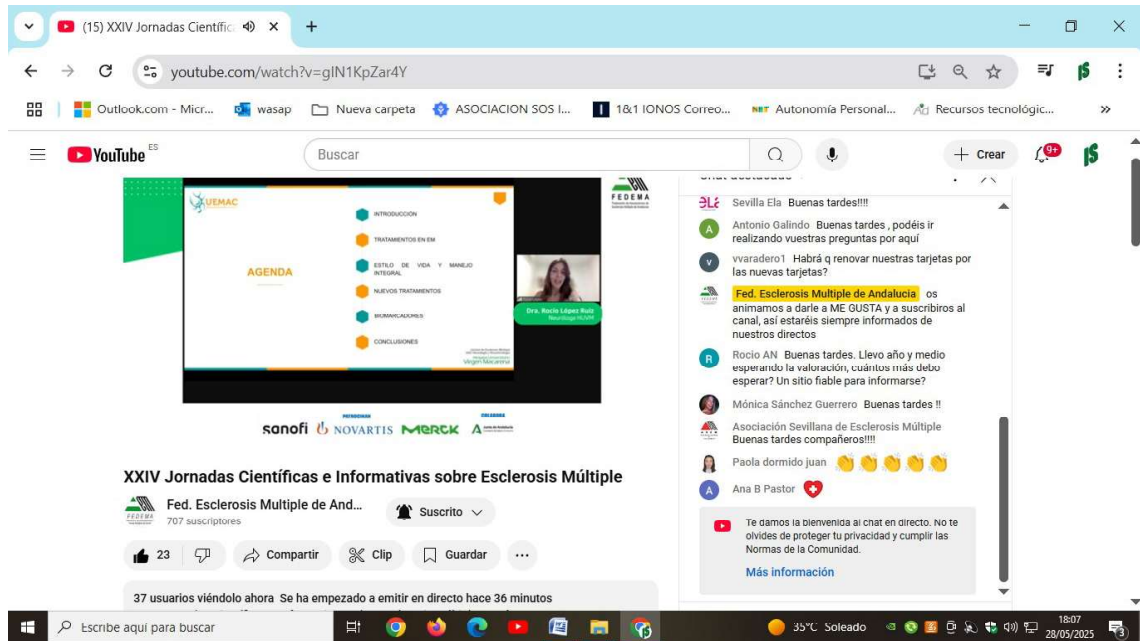

Dra. Rocío López Ruiz, Dr. Félix Bravo y Antonio Galindo Caballero, hablaron sobre “Decisiones compartidas”.

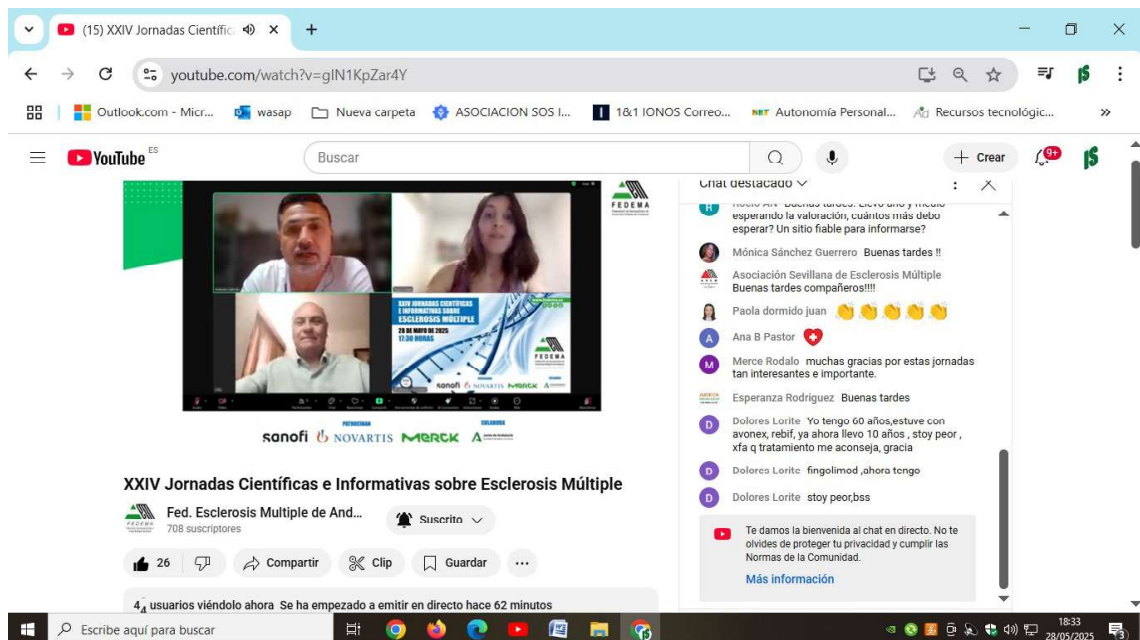

La clausura corrió a cargo de Águeda Alonso Sánchez, Presidenta de FEDEMA y de Antonio Galindo, Secretario de FEDEMA.

Al finalizar, hubo una mesa redonda, donde se resolvieron todas las dudas expuestas por los participantes.

Participaron en directo 54 personas (al mismo tiempo) a través del canal de YouTube de FEDEMA. Al finalizar las jornadas teníamos 208 reproducciones, 30 “me gusta” y 708 suscriptores.

PROGRAMA DE FORMACIÓN PARA PROFESIONALES, TÉCNICOS Y JUNTAS DIRECTIVAS DE LAS ENTIDADES DE FEDEMA

Los días 3, 4 y 5 de octubre 2025 se ha celebrado el Encuentro Anual, para Formación de Profesionales, Técnicos y Juntas Directivas de las entidades de FEDEMA, en el Hotel Ilunion de Islantilla.

Hemos contado, presencialmente, con la participación de 50 representantes, técnicos y voluntarios, de 8 de las 10 entidades que componen FEDEMA, y telemáticamente han participado el resto de entidades.



Es un Encuentro muy productivo, que engloba formación, igualdad, conciliación, intercambio de conocimientos y genera sensibilización hacia la enfermedad y su problemática, pudiendo compartir experiencias con otras entidades y ayudando de este modo a optimizar los recursos.

El Encuentro ha sido patrocinado por NOVARTIS y SANOFI.



PROGRAMA DE FORMACIÓN PARA PROFESIONALES, TÉCNICOS Y JUNTAS DIRECTIVAS DE LAS ENTIDADES DE FEDEMA

HOTEL ILUNION ISLANTILLA

3, 4 y 5 de Octubre de 2025

PROGRAMA:

3 de octubre

- 17:30 h. Recepción de los participantes.
- 17:50 h. Funcionamiento de las entidades y papel de las Juntas Directivas.
- 18:45 h. Webinar "Decisiones compartidas médico-paciente".
- 19:30 h. Mesa Redonda.
- 20:00 h. Clausura.

4 de octubre

- 10:00 h. Recepción de los participantes.
- 10:15 h. Actividad Grupal. "Decisiones compartidas y bienestar emocional en la EM"
Reyes Valdés Pacheco. Psicóloga de FEDEMA.
- 10:50 h. Webinar "Decisiones compartidas médico-paciente".
- 11:30 h. Dra. Sara Elchau Madueño. Neuróloga. Coordinadora de la Unidad de Esclerosis Múltiple del Hospital Virgen Macarena de Sevilla
"Progresión en EM: más allá del brote".
"Decisiones compartidas médico-paciente".
- 12:30 h. Mesa redonda.
- 13:00 h. Cuestionario de satisfacción.
- 13:20 h. Foto de grupo.
- 13:35 h. Clausura.

5 de octubre

- Salida después del desayuno.



FEDEMA
Federación de Asociaciones de
Esclerosis Múltiple de Andalucía
Entidad Declarada de Utilidad Pública

PATROCINAN:

sanofi  **NOVARTIS**

HOTEL ILUNION ISLANTILLA
Avda. de Islantilla, s/n. 21449 Islantilla (Huelva)

Más información:

trabajosocialfedema@hotmail.com
954 523 811

fedema.es



SEMANA DE LA EM EN ANDALUCÍA

Del 2 al 9 de octubre de 2025, realizamos una Campaña de Sensibilización a través de las redes sociales, con la colaboración de la Consejería de Inclusión Social, Juventud, Familias e Igualdad, Fundación ONCE, laboratorios Novartis Farmacéutica S.A, Sanofi -Aventis S.A. y Merck S.L.U.



- **YOGA SOLIDARIO:**

El 8 de octubre de 2025, con motivo de la celebración de la Semana de la EM en Andalucía, FEDEMA realizó una actividad de “YOGA SOLIDARIO”, en directo a través de nuestro canal de YouTube.

La sesión fue impartida por Alexandra Leal y ha sido Patrocinada por laboratorios Novartis Farmacéutica S.A, Sanofi -Aventis S.A., Merck S.L.U, con la colaboración de Fundación ONCE y la Consejería de Inclusión Social, Juventud, Familias e Igualdad.

Enlace: <https://www.youtube.com/watch?v=sACKiRDY7IA>



XXV JORNADA CIENTÍFICA E INFORMATIVA SOBRE EM

El 16 de diciembre de 2025, celebramos a través de YouTube, la XXV Jornada Científica e Informativa sobre Esclerosis Múltiple, con el patrocinio de Sanofi, Novartis y Merck. Con la colaboración de la Consejería de Salud y Consumo de la Junta de Andalucía.

Enlace Jornada: <https://www.youtube.com/watch?v=hjPOYPO5O3U>

XXV JORNADA CIENTÍFICA E INFORMATIVA SOBRE ESCLEROSIS MÚLTIPLE

PROGRAMA

- 17:30 horas** Apertura y bienvenida
Antonio Galindo Caballero, y Águeda Alonso Sánchez,
Secretario y Presidenta de FEDEMA
- 17:40 horas** Carmen Fátima Ruiz Rodríguez, Abogada de FEDEMA
"Conducir con EM. Suspensión cautelar de la licencia e intervención automática por incapacidad permanente"
- 17:55 horas** Juan Portillo Rivas, Psicólogo de ACODEM
"Conceptos básicos sobre el deterioro cognitivo en EM"
- 18:15 horas** Dra. Ana Alonso Torres, Coordinadora Unidad de EM del Hospital Regional Carlos Haya de Málaga
"Novedades sobre Esclerosis Múltiple – ECTRIMS 2025"
- 18:50 horas** Mesa redonda
- 19:10 horas** Clausura
Félix Bravo González y Águeda Alonso Sánchez,
Vocal y Presidenta de FEDEMA

ONLINE A TRAVÉS DE YouTube
@EsclerosisMultipleAndalucia

16 DE DICIEMBRE DE 2025
17:30 HORAS



FEDEMA
Federación de Asociaciones de Esclerosis Múltiple de Andalucía
Entidad Declarada de Utilidad Pública

PATROCINAN

sanofi NOVARTIS MERCK

COLABORA

Junta de Andalucía
Consejería de Salud y Consumo

Más información: 954 523 811
fedemaem@hotmail.com

www.fedema.es 

La apertura de la Jornada corrió a cargo de Águeda Alonso Sánchez, Presidenta de FEDEMA y Antonio Galindo Caballero, Secretario de FEDEMA.

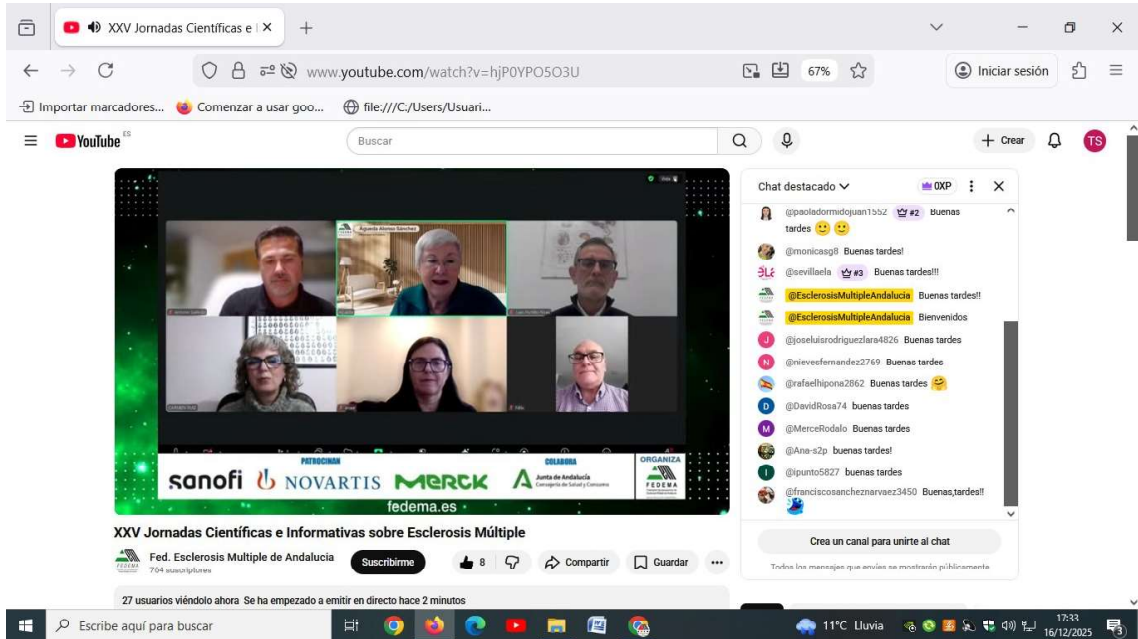

Carmen Fátima Ruiz Rodríguez, abogada de FEDEMA, nos habló sobre “Conducir con EM. Suspensión cautelar de la licencia e intervención automática por incapacidad permanente”.

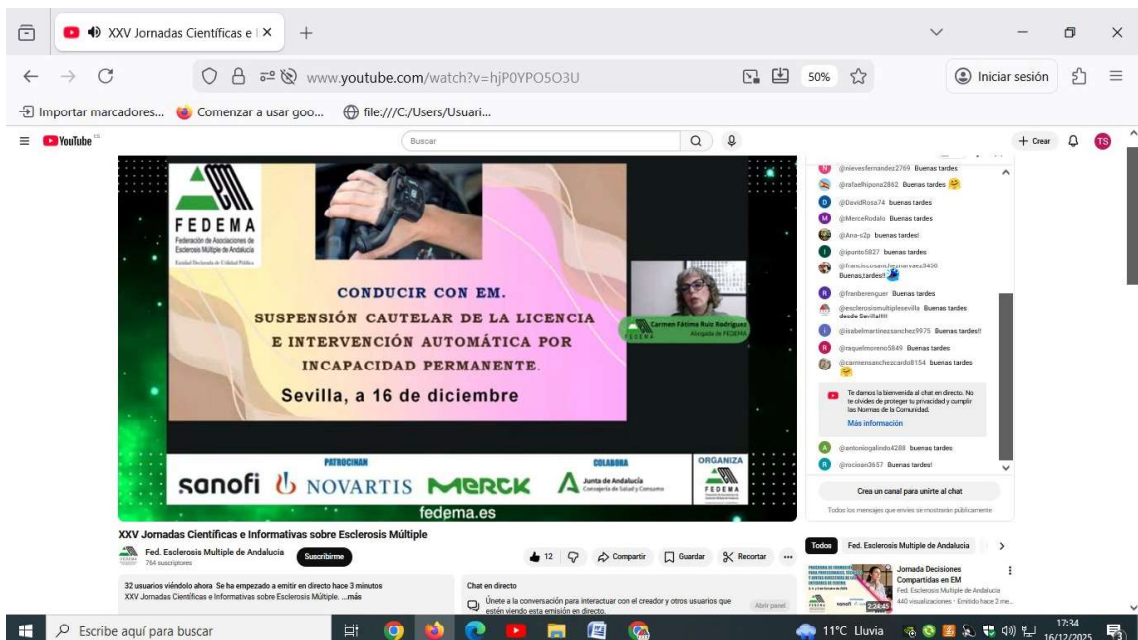

Juan Portillo Rivas, psicólogo de ACODEM, nos habló sobre “Conceptos básicos sobre el deterioro cognitivo en EM”.



Dra. Ana Alonso Torres. Coordinadora unidad de EM en el Hospital Regional Carlos Haya de Málaga. Nos habla sobre “Novedades sobre EM – ECTRIMS 2025”.

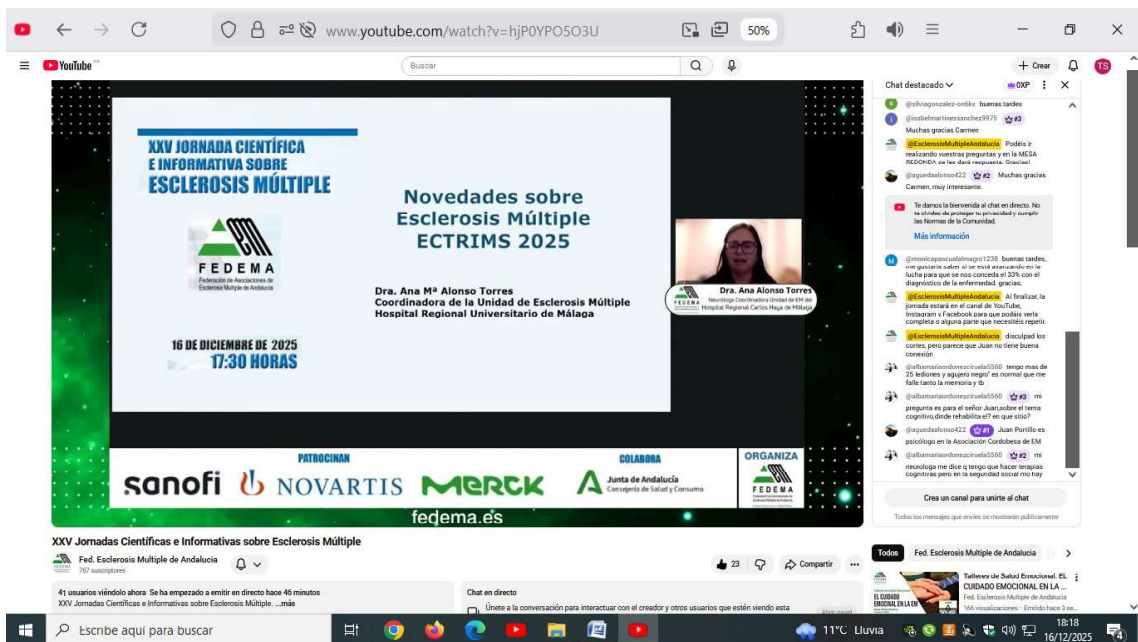

Al finalizar, hubo una mesa redonda, donde se resolvieron todas las dudas expuestas por los participantes.

Participaron en directo 44 personas (al mismo tiempo) a través del canal de YouTube de FEDEMA. Al finalizar las jornadas teníamos 197 reproducciones, 767 suscriptores y 24 “me gusta”.

DÍA NACIONAL

El 18 de diciembre, celebramos el “Día Nacional de la Esclerosis Múltiple”, mediante la realización de diferentes actividades para concienciar a la sociedad sobre la situación de las personas que viven con esta enfermedad neurodegenerativa.

Desarrollamos Jornadas Informativas y actos de sensibilización en todas las provincias de Andalucía, para dar a conocer la problemática actual de las personas con Esclerosis Múltiple y su movimiento asociativo.

18 DE DICIEMBRE
DÍA NACIONAL DE LA
ESCLEROSIS MÚLTIPLE

Luchemos juntos para que nadie tenga que enfrentarse en soledad a la Esclerosis Múltiple

FEDEMA
Federación de Asociaciones de Esclerosis Múltiple de Andalucía
Entidad Declarada de Utilidad Pública

ES TU MOMENTO NO TE CRUCES DE BRAZOS ASÓCIATE DESDE 10 € AL AÑO

TÚ LES PUEDES AYUDAR ¡ HAZTE VOLUNTARI@ !

fedema.es

#esclerosismúltipleenandalucia

CONTACTO: 954 52 38 11 - fedemaem@hotmail.com

sanofi Roche NOVARTIS MERCK

PUBLICACIONES

“LA SALUD EMOCIONAL III”

Con el objetivo de seguir informando y formando a las personas afectadas de Esclerosis Múltiple, hemos elaborado el III Manual de Salud Emocional.

Este manual aborda la salud emocional, explicando el papel de las emociones y su relación con la Esclerosis Múltiple (EM), proporcionando estrategias para gestionar las emociones, prevenir la soledad y mejorar el bienestar emocional.

Para la puesta en marcha de esta tercera publicación hemos contado con la colaboración de la Consejería de Salud y Consumo de la Junta de Andalucía.

Las publicaciones se envían a todas las entidades de FEDEMA, a Hospitales y Centros de Salud y también se pueden descargar en la Web:

<https://fedema.es/category/publicaciones/otras-publicaciones-de-fedema/>

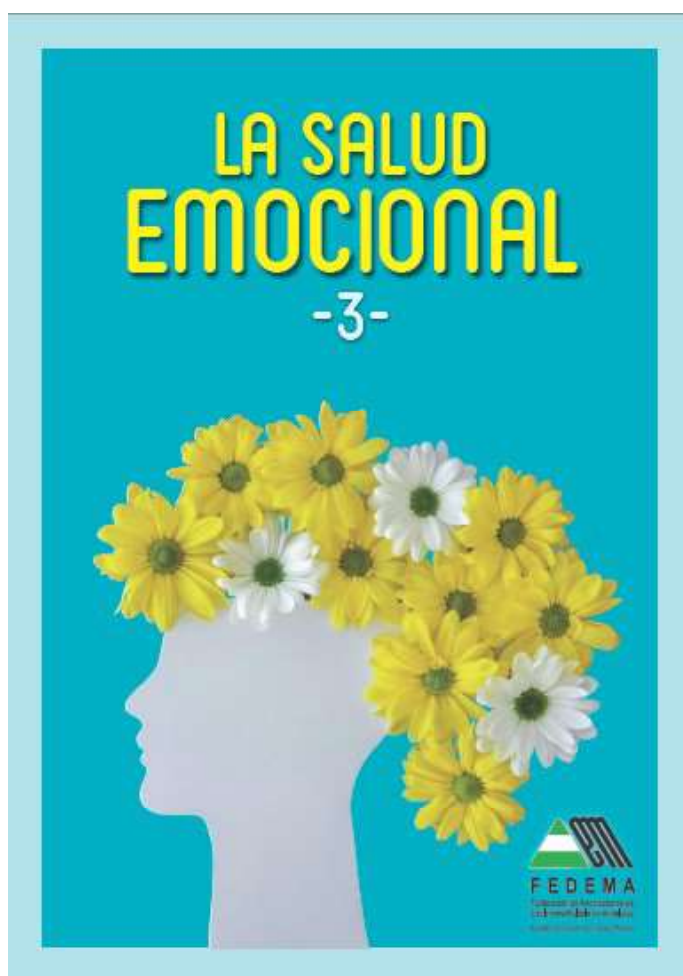

REVISTA “FEDEMA Informa” Nº 14

Con el patrocinio de Sanofi-Aventis S.A, Novartis Farmacéutica S.A, y la colaboración de Fundación ONCE, la Consejería de Inclusión Social, Juventud, Familias e Igualdad, realizamos el nº 14 de nuestra revista “FEDEMA Informa”, que en esta ocasión contiene novedades relacionadas con la Esclerosis Múltiple, incluyendo avances diagnósticos y terapéuticos, así como la importancia del ejercicio terapéutico para los pacientes.

También aborda temas como los efectos de la terapia manual, la soledad no deseada, la jubilación anticipada para personas con discapacidad, nueva tarjeta sanitaria virtual, actividades de FEDEMA y publicaciones que tenemos a disposición del público.

Como todas nuestras publicaciones, se puede solicitar a través del 954.523.811, del correo fedemaem@hotmail.com , a través de nuestras entidades provinciales y también se puede descargar en la Web www.fedema.es



PROGRAMA DE CODISA IMPULSA IGUALDAD - Andalucía
“FOMENTO DE LA VIDA INDEPENDIENTE A TRAVÉS DE LA ASISTENCIA PERSONAL”

CODISA IMPULSA IGUALDAD Andalucía ha llevado a cabo un Proyecto de Asistencia personal, con una subvención de la Consejería de Inclusión Social, Juventud, Familias e Igualdad con el que nos hemos visto beneficiados con 6 asistentes personales de marzo a septiembre de 2025, para atender a los usuarios/as, apoyándolos/as en diferentes tareas:

- Tareas personales.
- Tareas del hogar.
- Tareas de acompañamiento.
- Tareas de conducción.
- Tareas de comunicación.
- Tareas de coordinación, etc.

Se han beneficiado 11 personas: 4 hombres y 7 mujeres.

PROGRAMA PILOTO DE CODISA- IMPULSA IGUALDAD Andalucía “NUEVOS MODELOS DE RESPIRO FAMILIAR”

CODISA IMPULSA - IGUALDAD Andalucía está llevando a cabo en 2025, el programa “Nuevos modelos de respiro familiar”. Tiene como objetivo el pilotaje de un nuevo servicio de respiro familiar domiciliario basado en la atención centrada en la persona que a través de un apoyo profesionalizado de asistentes personales permita que el/la cuidador principal vea reducida su carga de cuidado mientras que la persona con discapacidad puede permanecer en su domicilio y su entorno conservando la libertad y autodeterminación para decir cual quiere que sea su rutina y sus actividades diarias.

A través de este programa, los y las asistentes personales prestan un apoyo profesional, bajo la dirección siempre de las personas usuarias, con el fin de que estas puedan realizar actividades que, por su situación, no podrían realizar o les resultaría muy difícil llevar a cabo.

Todo ello se encuentra subvencionado con cargo a la asignación tributaria del 0,7% del impuesto sobre la renta de las personas físicas.

1 asistente personal apoya a los usuarios/as en diferentes tareas:

- Tareas Personales.
- Tareas del Hogar.
- Tareas de acompañamiento.
- Tareas de conducción.
- Tareas de comunicación.
- Tareas de coordinación, etc.

Se han beneficiado 13 personas: 5 hombres y 8 mujeres.

PROGRAMA DE CODISA IMPULSA IGUALDAD - Andalucía “ATENCIÓN GERIÁTRICA CENTRADA EN LA PERSONA”

CODISA IMPULSA IGUALDAD Andalucía ha desarrollado en 2025, el programa de “Atención geriátrica centrada en la persona”, el cual tiene como objetivo mantener la permanencia de la persona usuaria en su domicilio y entorno habitual, evitando la institucionalización.

Subvencionado con cargo a la asignación tributaria del 0,7% del impuesto sobre la renta de las personas físicas.

Este programa se orienta a cubrir las distintas parcelas del adulto mayor, a través del trámite de los recursos necesarios, del asesoramiento continuado, acompañamiento y otras actuaciones orientadas a mejorar las condiciones de vida de la persona usuaria, como puede ser la asignación de un/a asistente/a personal, apoyándolos en diferentes tareas:

- Tareas Personales.
- Tareas del Hogar.
- Tareas de acompañamiento.
- Tareas de conducción.
- Tareas de comunicación.
- Tareas de coordinación, etc.

Se ha beneficiado 12 personas: 10 mujeres y 2 hombres.

ASAMBLEA CODISA IMPULSA IGUALDAD ANDALUCIA 2025

El 11 de junio de 2025, FEDEMA estuvo presente en la XII Asamblea General Ordinaria y la XVI Asamblea Extraordinaria de CODISA IMPULSA IGUALDAD- Andalucía, donde se aprobaron por unanimidad el Acta anterior, Balances y Cuenta de Resultados de 2024, Gestión de 2024, Plan de Actuación para 2025 y los Presupuestos de Ingresos y Gastos para 2025.

FIRMA DE CONVENIOS Y COLABORACIONES

BIOBANCO

La Federación de Asociaciones de Esclerosis Múltiple de Andalucía firmó con la Consejería de Salud un Procedimiento por el que se formaliza una declaración de interés de colaboración con FEDEMA, para promover la investigación Biomédica, con Biobanco del Sistema Sanitario Público de Andalucía.

FUNDACIÓN AYESA

FEDEMA firma un Convenio con Fundación Ayesa para participar en el Programa “#onthewave”, basado en Tecnologías de la Información y Las Comunicaciones.

SANOFI AVENTIS S.A

FEDEMA ha firmado un Convenio de Colaboración con SANOFI - AVENTIS, S.A., por importe de 7.000 €, para la realización de actividades de interés para las personas con Esclerosis Múltiple durante 2025.

NOVARTIS FARMACÉUTICA S.A

FEDEMA ha firmado contrato de Patrocinio con NOVARTIS FARMACEUTICA S.A, por importe de 3.000 €, en beneficio de las personas afectadas de Esclerosis Múltiple durante 2025. También ha firmado por importe de 11.000 € para el patrocinio del Encuentro de Formación de Juntas Directivas y profesionales de las entidades de FEDEMA en Islantilla.

MERCK S.L.U

FEDEMA ha firmado un contrato de patrocinio con MERCK, S.L.U., por importe de 2.000 €, para la realización de actividades de interés general para personas afectadas de EM., durante 2025.

COMPROMISO CON EL PROYECTO COMUNIDAD DE APRENDIZAJE

FEDEMA, convencidos que la puesta en marcha del proyecto de Comunidad de Aprendizaje, en virtud de lo establecido en la Orden de 8 de junio de 2012 por la que se regula el procedimiento de inscripción y continuidad de centros reconocidos como Comunidad de Aprendizaje y se crea la Red Andaluza de Comunidades de aprendizaje, supondrá una mejora para la Comunidad Educativa y social tanto del CEIP Purísima Concepción como para el pueblo de La Algaba, ha firmado compromiso de apoyo.

FUNDACIÓN ONCE

FEDEMA ha contado con la colaboración de Fundación ONCE para el Programa “Programa Andaluz de atención socio- sanitaria – Promoción de la autonomía personal” por un importe de 5.578,00 €.

FUNDACIÓN ONCE

FEDEMA ha contado con la colaboración de Fundación ONCE para el Programa “Apóyate en mí” por un importe de 10.000,94€.

FUNDACIÓN ONCE

FEDEMA ha contado con la colaboración de Fundación ONCE para el Programa “Servicio de Información, Orientación y Asesoramiento Jurídico” por un importe de 4.422,00 €.

B. Recursos humanos asignados a la actividad:

Tipo de personal y número:

- Asalariado: 21 Trabajadores
- Personal con contrato de servicios: 0
- Personal voluntario: 0

C. Coste y financiación de la actividad:

| <u>COSTE¹</u> | <u>IMPORTE</u> |
|---|-------------------|
| Gastos por ayudas y otros | |
| a. Ayudas monetarias | |
| b. Ayudas no monetarias | |
| c. Gastos por colaboraciones y del órgano de gobierno | |
| Aprovisionamientos | |
| a. Compras de bienes destinados a la actividad | |
| b. Compras de materias primas | |
| c. Compras de otros aprovisionamientos | |
| d. Trabajos realizados por otras entidades | |
| e. Devolución de compra | |
| Gastos de personal | 185.347,11 |
| Otros gastos de la actividad | 22.525,1 |
| a. Sellos, correos y mensajería | 354,22 |
| b. Reparaciones y conservación | 382,03 |
| c. Servicios de profesionales independientes | 3.822,67 |
| d. Transportes | |
| e. Primas de seguros | 491,78 |
| f. Cuota afiliación | 200,00 |
| g. Publicidad, propaganda y relaciones públicas | 10.426,81 |
| h. Suministros | 6.024,57 |
| i. Asambleas | |
| j. Programa Formación Agentes Salud | |

| | |
|---|-------------------|
| k. Encuentros y Convivencias | |
| l. Otros gastos | 823,13 |
| Amortización de inmovilizado | 2.444,56 |
| Servicios bancarios y similares | 365,73 |
| Arrendamientos y Cánones | 516,84 |
| Adquisición de inmovilizado | |
| COSTE TOTAL DE LA ACTIVIDAD | 211.199,35 |
| FINANCIACIÓN | |
| | IMPORTE |
| Cuotas de asociados | 12.250,00 |
| Prestaciones de servicios de la actividad (incluido cuotas de usuarios) ⁱⁱ | |
| Ingresos con origen en la Administración Pública ⁱⁱⁱ | 119.108,72 |
| a. Contratos con el sector público | |
| b. Subvenciones | 119.108,72 |
| c. Otros ingresos | |
| Otros ingresos del sector privado | 74.181,39 |
| a. Otros ingresos y Otros resultados | 1.181,39 |
| b. Subvenciones | 50.000,00 |
| c. Patrocinios | 23.000,00 |
| Amortización de Capital | 776,65 |
| FINANCIACIÓN TOTAL DE LA ACTIVIDAD | 206.317,76 |

D. Beneficiarios/as de la actividad

Número total de beneficiarios/as:

9.000+ 10 personas jurídicas (entidades de FEDEMA).

Clases de beneficiarios/as:

- ✓ 10 personas jurídicas (asociaciones adheridas).
- ✓ 9.000 afectados de toda Andalucía (personas físicas).
- ✓ Personas afectadas de Esclerosis Múltiple y/o enfermedades neurológicas similares, cuidadores/as y miembros de la unidad familiar.

Requisitos exigidos para ostentar la condición de beneficiario/a:

Según marcan nuestros Estatutos:

Artículo 11º

CONDICIONES DE ADMISIÓN: Serán admitidas aquellas Asociaciones de ámbito provincial, local o comarcal de la Comunidad Autónoma Andaluza, constituidas legalmente que:

- a) Tengan capacidad jurídica plena.
- b) Tengan autonomía funcional reconocida en sus Estatutos, con organización y gobierno propios.
- c) Sus socios/as lo sean de modo voluntario, por acto expreso de afiliación y se identifiquen como tales.
- d) Cuenten con una estructura democrática que permita el control de los órganos ejecutivos por parte de los/as socios/as.
- e) Tengan en sus Estatutos como fin prioritario la ayuda directa al enfermo de Esclerosis Múltiple y sus familiares directos, y enfermedades neurológicas similares.
- f) Lleven, como mínimo, dos años, constituidas y desarrollando actividades.

Artículo 12º

PROCEDIMIENTO DE ADMISIÓN:

Para ser admitidos deberán solicitarlo por escrito al/la Secretario/a de FEDEMA, detallando nombre y domicilio de la Asociación, adjuntando:

- 1.- Copia del Acta Fundacional de la Asociación.
- 2.- Copia compulsada de sus Estatutos vigentes.
- 3.- Fotocopia del Certificado del Registro donde se encuentre inscrita.
- 4.- Memoria de Actividades del ejercicio anterior.
- 5.- Certificado expedido por el/la Secretario/a con la composición de la Junta Directiva, así como fotocopia del acta de su elección.
- 6.- Acta de la Asamblea General Extraordinaria de la Asociación solicitante, acordando pertenecer a FEDEMA, así como la designación de sus representantes, suscrita por el/la Secretario/a de la entidad solicitante.
- 7.- Balance de Situación y Cuentas de Pérdidas y Ganancias del último ejercicio.
- 8.- Certificado de estar al corriente en todas las obligaciones fiscales y de la Seguridad Social.

Grado de atención que reciben los beneficiarios/as:

Desde FEDEMA atendemos las consultas que nos llegan por medio de las entidades adheridas, en cuanto a atención jurídica, trabajo social, atención psicológica o de cualquier otra índole que surjan.

Las publicaciones especializadas que realiza FEDEMA, se reparten por toda Andalucía de forma gratuita, tanto para afectados y cuidadores/as como para profesionales relacionados con la EM. Además, se pueden descargar de nuestra web www.fedema.es

Todos los Programas que se llevan a cabo desde FEDEMA, van directamente en beneficio de todas las personas afectadas integradas en nuestras asociaciones andaluzas.

E. Resultados obtenidos y grado de cumplimiento.

Resultados obtenidos con la realización de la actividad:

Se han ofrecido servicios de Trabajo Social, intervenciones desde el Departamento Jurídico y consultas de Atención Psicológica, atendiendo todas las demandas de servicios que se han recibido.

Hemos realizado todas las publicaciones que estaban previstas, que se han enviado a todas las provincias de Andalucía, Hospitales, Centros de Valoración y a todos los lugares desde donde se han solicitado.

Grado o nivel de cumplimiento de los fines estatutarios:

Hemos cerrado el año con todos los objetivos cumplidos según lo acordado en Asamblea General.

5. INFORMACIÓN GENERAL SOBRE MEDIOS DE LA ASOCIACIÓN:

A. Medios personales:

* Personal asalariado Fijo: 8 Trabajadores/as

Número medio: 8 Trabajadores/as

Tipo de contrato: 200, 289

Categoría o cualificación profesional: Trabajadora Social, Contable, Abogada Psicóloga, Técnica Web, Diseñador Gráfico

* Personal asalariado no Fijo: 13 Trabajadores/as

Categoría o cualificación profesional: Trabajador/a Social, Fisioterapeuta, Terapeuta Ocupacional, Psicóloga

Tipo de contrato: 502

* Profesionales con contrato de arrendamiento de servicios: 0

* Voluntariado: 22

Número medio: 22

Actividades en las que participan: Jornadas Informativas, publicaciones, atención psicológica, atención social y Programa “Promoción de la autonomía personal”.

B. Medios materiales

* Centros o establecimientos de la entidad:

No tenemos centro propio, nuestra sede está en Avda. de Altamira, 29, bl. 11 – Acc. A, 41020 de Sevilla, compartiendo espacio con la Asociación Sevillana de Esclerosis Múltiple.

Características:

El sitio que compartimos es un despacho con ordenador, impresora, conexión a Internet, archivo y almacenamiento de publicaciones.

* Equipamiento:

| NÚMERO | EQUIPAMIENTO Y VEHÍCULOS | LOCALIZACIÓN / IDENTIFICACIÓN |
|---------------|---------------------------------|--------------------------------------|
| 2150000 | Archivador | Sala de archivos |
| 2150001 | Expositor Portafolletos | Entrada |
| 2150002 | Estructura baldas metálicas | Lora Publicaciones |
| 2160003 | Proyector Mitsubishi XD420U | Local almacenamiento |
| 2160006 | Monitor 17 TFT Multmed ASUS | Contabilidad |
| 2160013 | Portátil HP DV-6 6C12SS | Contabilidad |
| 2160014 | Ordenador HP 460 | Despacho Dirección |
| 2160015 | Disco duro externo 2TB | Contabilidad |
| 2160017 | Samsung Galaxy A6 | Dirección |
| 2160018 | Samsung Galaxy A51 | Técnico Web |

| | | |
|----------|--------------------------------|-------------------------|
| 2160019 | Portátil Acer-J 5 | Abogada |
| 2160020 | Portátil HP 15-S | Asociación Jaén |
| 2160021 | Portátil ASUS | Asociación Córdoba |
| 2160022 | Ordenador Dell 3681 | Sede |
| 2160023 | Portátil Lenovo E15 | Asociación Huelva |
| 2160024 | Portátil Medion 17 | Asociación Cádiz |
| 2160025 | Portátil Asus Vivobook K513 17 | Asociación Almería |
| 2160026 | Portátil Asus Tuf506 15 | Asociación Granada |
| 2160027 | Portátil Asus Vivobook K513 17 | Asociación Málaga |
| 2160028 | Portátil HP Probook 450 | Asociación Marbella |
| 2160029 | Portátil Vostro 5620 17 | Atención psicológica |
| 2160030 | Ordenador Optiplexvsff I5 | Sala Dirección |
| 21600031 | Multi Split Tcl | Contabilidad/Psicología |

B. Medios materiales

* Centros o establecimientos de la entidad:

No tenemos centro propio, nuestra sede está en Avda. de Altamira, 29, bl. 11 – Acc. A, 41020 de Sevilla, compartiendo espacio con la Asociación Sevillana de Esclerosis Múltiple.

Características:

El sitio que compartimos es un despacho con ordenador, impresora, conexión a Internet, archivo y almacenamiento de publicaciones.

C. Subvenciones públicas:

Consejería Inclusión Social, Juventud, Familias e Igualdad: 9.874,89 € “Información, Orientación y Asesoramiento Jurídico”. Del 1 de enero al 30 de septiembre de 2025.

Consejería Inclusión Social, Juventud, Familias e Igualdad: 29.262,50 € “Mantenimiento”. Del 1 de enero de 2024 al 31 de diciembre de 2025.

Consejería Inclusión Social, Juventud, Familias e Igualdad: 74.102,58 € Programa IRPF – “Promoción de la Autonomía Personal”. Del 1 de febrero al 30 de noviembre de 2025.

Consejería de Salud y Consumo: 18.900,00 € “Trabajando la Salud Emocional a través de la ayuda mutua y el autocuidado, y prevención de la soledad no deseada”. Del 1 de enero al 31 de diciembre de 2025.

Ayuntamiento de Sevilla – Distrito Este-Alcosa-Torreblanca – Gastos de Funcionamiento: 1.100,00 €. Del 1 de enero al 31 de agosto de 2025.

Ayuntamiento de Sevilla – Distrito Este-Alcosa-Torreblanca – Gastos de Inversión: 500,00 €. Del 1 de enero al 31 de diciembre de 2025.

6. RETRIBUCIONES DE LA JUNTA DIRECTIVA:

A. En el desempeño de sus funciones:

Ningún miembro de Junta Directiva cobra cantidad alguna por el desempeño de sus funciones.

B. Por funciones distintas a las ejercidas como miembro de la Junta Directiva.

Ningún miembro de la Junta Directiva ha percibido cantidad alguna.

7. ORGANIZACIÓN DE LOS DISTINTOS SERVICIOS, CENTROS O FUNCIONES EN QUE SE DIVERSIFICA LA ACTIVIDAD DE LA ENTIDAD:

La entidad está compuesta por Asamblea, Junta Directiva y trabajadores.

La Asamblea aprueba anualmente las líneas de actuación, que están basadas en dar servicios de información, formación y apoyo a las asociaciones adheridas y llegar donde ellas no puedan llegar.

La Junta Directiva se reúne durante el año, para ir planificando como desarrollar lo encomendado por la Asamblea y la Presidenta queda encargada de dar instrucciones en los casos precisos a los trabajadores.

SOCIOS/AS ANDALUCÍA AL 31/12/2025 (FEDEMA)

| | |
|--------------------------|------------------------|
| Asociación de Almería | 165 Socios/as |
| Asociación Gaditana | 112 Socios/as |
| Asociación de Pozoblanco | 312 Socios/as |
| Asociación Cordobesa | 338 Socios/as |
| Asociación Granadina | 337 Socios/as |
| Asociación Onubense | 269 Socios/as |
| Asociación Jienense | 406 Socios/as |
| Asociación Malagueña | 167 Socios/as |
| Asociación de Marbella | 44 Socios/as |
| Asociación Sevillana | 822 Socios/as |
| TOTAL ANDALUCÍA | 2.972 SOCIOS/AS |

Nuestras entidades ofrecen servicios de Rehabilitación Integral (fisioterapia, atención psicológica, grupos de auto-ayuda, formación de cuidadores, logopedia, terapia ocupacional, talleres, transporte adaptado, atención domiciliaria, etc.).

Debemos tener en cuenta que hay personas que son usuarios y no están asociados, aunque se atienden de igual forma, por lo que el número real de pacientes atendidos es considerablemente mayor al número de personas asociadas.

Firma de la Memoria por los miembros de la Junta Directiva:

28550586L Firmado digitalmente
por 28550586L
AGUEDA ALONSO (R:
G91167197)
ALONSO (R:
G91167197) Fecha: 2026.04.10
11:45:12 +02'00'

- Presidencia – Asociación Sevillana de EM – Águeda Alonso Sánchez – NIF 28.550.586-L. Española.

PEREGRIN Firmado digitalmente
por PEREGRIN
GONZALEZ MARIA
CARIDAD - 24297208P
CARIDAD - 24297208P Fecha: 2026.04.10
16:59:13 +02'00'

- Vicepresidencia: Asociación Granadina de EM – M^a Caridad Peregrín González NIF 24.297.208-P. Española.

30946043A ANTONIO Firmado digitalmente por
30946043A ANTONIO GALINDO (R:
G14445407) G14445407)
GALINDO (R: G14445407) Fecha: 2026.04.10 21:06:09 +02'00'

- Secretaría: Asociación Cordobesa de EM – Antonio Galindo Caballero – NIF 30946043-A. Español.

Firmado por
PEDRAJAS ZAFRA
MARIA DEL CARMEN -
***3825** el día

- Tesorería: Asociación Cordobesa de EM – M^a del Carmen Pedrajas Zafra – NIF. 45738251-Z. Española.

RODRIGUEZ Firmado digitalmente
por RODRIGUEZ LARA
LARA JOSE JOSE LUIS -
LUIS - 28392956P
28392956P Fecha: 2026.04.10
18:15:57 +02'00'

- Vocalía: Asociación Sevillana de EM - José Luis Rodríguez Lara – NIF. 28392956-P. Español.

BRAVO GONZALEZ Firmado digitalmente por BRAVO
GONZALEZ FELIX - 28527194H
FELIX - 28527194H Fecha: 2026.04.10 13:40:04
+02'00'

- Vocalía: Asociación Granadina de EM – Félix Bravo González – NIF 28.527.194-H. Española.

ASOCIACIÓN DE EM ALMERÍA

- ✓ Anual: Proyecto: "Conociendo la Esclerosis Múltiple" (Edición 2025): ruta de concienciación estructurada a través de diferentes jornadas técnicas y mesas informativas.



- ✓ Solidaridad en Movimiento: Carrera de la Mujer 2025.



- ✓ Visita IES Aguadulce. Jornada de visibilización.
- ✓ Cierre de Año: Jornada Médica Informativa 2025.



ASOCIACIÓN GADITANA DE EM

- ✓ 07/01/2025: Se inicia la actividad en la Asociación Gaditana de Esclerosis Múltiple y Centro de Día AGDEM “Castillo de la Esperanza”, comenzando por la dinámica propias del centro, con el día a día de las terapias individual, grupal de relajación, talleres cognitivos y salidas los viernes al casco histórico de la ciudad.
- ✓ 01/03 al 30/09/2025. Inicio del Programa Andaluz de Atención Socio - sanitaria “Promoción de la Autonomía Personal” organizado por F.E.D.E.M.A y el proyecto “APOYATE EN MI”, por Fundación La Caixa.
- ✓ 23/04/2025: Asamblea General Ordinaria de F.E.D.E.M.A. a través de la plataforma ZOOM.
- ✓ 09/05/2025: Participación en la IV Feria de la Salud de Jerez de la Frontera.



- ✓ 20/05/2025: Convivencia en la caseta de A.G.D.E.M. en la Feria del Caballo 2025, con el paseo tradicional en calesa por el Real de la Feria y un almuerzo por el día del socio.
- ✓ 30/05/2024: Con motivo del Día Mundial de la Esclerosis Múltiple, se organiza una mesa de información en el Mercado de Abastos de Jerez para difundir e informar sobre la enfermedad.
- ✓ 23/05/2025: Asamblea General Ordinaria y Extraordinaria de A.G.D.E.M.

- ✓ 07/06/2025: Asamblea General Ordinaria y Extraordinaria de AEDEM- COCEMFE celebrada presencialmente en Madrid.
- ✓ 03/07 al 10/09/2025: Inicio del programa “Hidroterapia en la Playa de Valdelgrana”, en colaboración con el Ayto. Del Puerto de Santa María proporcionando todas las ayudas adicionales para garantizar el bienestar de todos los usuarios.
- ✓ 06/11 y 13/11/2025. Visita al Museo del Tiempo, en Jerez de la Frontera.
- ✓ 29/11/2025: I Zambomba a beneficio de la Asociación Gaditana de Esclerosis Múltiple.



- ✓ 02/12/2025: Asistencia al acto por el Día Internacional de las personas con discapacidad, entre otras actividades programadas.
- ✓ 18/12/2025: Con motivo del Día Nacional de la Esclerosis Múltiple se coloca una mesa de cuestión e información en la Plaza del Arenal de Jerez de la Frontera, donde se leyó el manifiesto con reivindicaciones e hincapié a la visualización de la Esclerosis Múltiple.

ASOCIACIÓN CORDOBESA DE EM

- ✓ Actividades Relacionadas con el Servicio de Neurología.
- ✓ Actividades Relacionadas con el Servicio de Rehabilitación.
- ✓ Actividades Relacionadas con la Atención Psicológica.
- ✓ Actividades Relacionadas con Rehabilitación Neurocognitivo.
- ✓ Actividades Relacionadas con la Terapia Ocupacional.
- ✓ Actividades Relacionadas con la Fisioterapia.
- ✓ Actividades Relacionadas con la Logopedia.
- ✓ Actividades Relacionadas con la Atención Social.
- ✓ Actividades Relacionadas con la Abogacía.
- ✓ Actividades Relacionadas con Auxiliar de Hogar.
- ✓ De enero a diciembre: Taller de Gestión Emocional.



- ✓ Abril: Participación en Cabra en la Conmemoración del Día Mundial de la Salud con entrevista en la radio local.
- ✓ Mayo: Desayuno Saludable por el Día Mundial de la EM.
- ✓ Mayo: Formación Cadena Humana para reivindicar más investigación en la enfermedad.
- ✓ Mayo: Celebración Asamblea General Acodem.
- ✓ Septiembre: Participación en el XXVI Aniversario de la Plataforma de Voluntariado de Córdoba.

- ✓ De septiembre a diciembre: Talleres dirigidos a Familiares.
- ✓ De septiembre a diciembre: Talleres dirigidos a afectados/as.



- ✓ Octubre: Torneo de Mus a beneficio de la Asociación.
- ✓ Noviembre: Almuerzo benéfico en Hotel Los Abetos.
- ✓ Diciembre: Mesa informativa en Hospital Reina Sofía.
- ✓ Diciembre: Jornada Informativa sobre Esclerosis Múltiple.
- ✓ Diciembre: Venta de lotería navidad.

ASOCIACIÓN “SUEÑO COMPARTIDO” DE POZOBLANCO

- ✓ Enero 2025: Comenzamos el año con los talleres de neuropsicología hasta mayo. Los talleres de gimnasia se imparten dos semanales y se han desarrollado durante todo el año.
- ✓ Febrero 2026: Se empieza a organizar el evento ecuestre para el 30 de mayo.
- ✓ 03/02/2025: Rueda de prensa de todos los colectivos de Salud a favor de la Sanidad Pública. Y Reunión del Consejo de discapacidad de Pozoblanco.
- ✓ 05/02/2025: Asistimos al evento Educando en Valores, parte del beneficio es para nuestra asociación.
- ✓ 21/02/2025: Inauguramos nuestra barra en la sede de la calle granada con una tarde-noche con nuestros afectados.
- ✓ 01/03/2025: Comenzamos Proyecto de FEDEMA apóyate en mí (1 marzo al 30 septiembre).
- ✓ 06/03/2025: Asistimos a la concentración por la sanidad pública.
- ✓ 12/03/2025: Asistimos al Salón del libro de Pozoblanco, impartiendo un taller de gimnasia participando nuestros afectados y familiares para crear hábitos saludables.
- ✓ 04/04/2025: Encuentro con la Hermandad de la Soledad de Pozoblanco, explicamos que hacemos en nuestra asociación y para concienciar a los cofrades que quieren donar parte de los beneficios que obtengan de sus ventas de bocadillos.
- ✓ 07/05/2025: Convocamos a los medios de comunicación, al Ayuntamiento de Pozoblanco y la Hermandad del Cristo de Medinaceli para presentar nuestro espectáculo ecuestre que se realizara el 30 de mayo.
- ✓ 17/05/2025: Memorial Isidro Pulido.
- ✓ 23/05/2025: Nos reunimos y damos a conocer nuestro centro social sanitario con la Hermandad de la Soledad.
- ✓ 27-28-29/05/2025: Diversas entrevistas en los distintos medios de la comarca para patrocinar el evento del 30 de mayo y concienciar a la población.
- ✓ 30/05/2025: Espectáculo ecuestre.



- ✓ 07/06/2025: Asamblea general ordinaria y extraordinaria.
- ✓ 12/06/2025: Se aprueba compra del dispositivo Tdcs para terapias transcraneales y el ecógrafo. Y Asistimos a las Jornadas de puertas abiertas en el Hospital comarcal con motivo de su 40 aniversario y visitamos las unidades clínicas de apoyo y diagnóstico.
- ✓ 24/06/2025: Visitamos la sede de la asociación de cáncer para la presentación de su servicio psicooncología. Y visitan nuestro centro social sanitario alumnos del IES Antonio María Calero.
- ✓ 27/06/2025: Torneo solidario de pádel de Hinojosa del Duque.
- ✓ 18/07/2025: Asistimos como beneficiarios de parte de lo recaudado en el partido de fútbol Córdoba -Ittihad Riadi de Tánger.
- ✓ 26/07/2025: Asistimos como beneficiarios de parte de lo recaudado en Torneo de pádel nocturno de Pozoblanco.
- ✓ Septiembre 2025: Preparación talleres con psicólogos.
- ✓ 04/10/2025: Asistimos al VI edición de solidarios en Alcaracejos dando a conocer nuestra asociación y lo que es la EM.
- ✓ 3-4-5/10/2025: Encuentro en Isla Antilla Programa de formación para profesionales técnicos y juntas directivas de las entidades de FEDEMA.

- ✓ 16/10/2025: Comenzamos con nuestros talleres de Hábitos saludables que se impartían cada dos semanas para afectados y cuidadores que se impartirán en nuestra sede cada 15 días.
- ✓ 23/10/2025: Comenzamos nuestro Taller de Distorsiones cognitivas que se impartirán cada dos semanas para afectados y cuidadores que se impartirán en nuestra sede cada 15 días.
- ✓ 30/10/2025: Consejo sectorial de la discapacidad, consejería de servicios sociales del ayuntamiento de Pozoblanco.
- ✓ 08/11/2025: Jornadas de participación ciudadana en Hinojosa del Duque, encuentro de asociaciones.
- ✓ 24/11/2025: Junto al ayuntamiento de Pozoblanco con motivo del día de la discapacidad participamos en Policía por un día con el colegio Virgen de Luna.
- ✓ 26/11/2025: Charla concienciación en el colegio salesiano San José de Pozoblanco, día de la discapacidad.
- ✓ 27/11/2025: Asistimos al Teatro inclusivo cenicienta, día de la discapacidad. Y asistimos a la inauguración sede Afinorc.
- ✓ 04/12/2025: Visita a nuestro centro social sanitario de D. Ricardo Delgado Vizcaíno y D^a Raquel Santos Alcudia en representación de la Fundación Ricardo Delgado Vizcaíno.
- ✓ 10/12/2025: Asistimos al CAMF de Pozoblanco como jurado de pasillos.
- ✓ 11/12/2025: Consejo sectorial de la discapacidad del Ayuntamiento de Pozoblanco. Y reunión de Participación ciudadana del área sanitaria norte.
- ✓ 18/12/2025: Mesa informativa en la calle mayor de Pozoblanco. Y Jornadas de puertas abiertas de nuestro centro social sanitario con la asistencia de la gerente del área sanitaria norte y el alcalde de Pozoblanco.
- ✓ 19/12/2025: Asistimos al Concierto solidario de Navidad de la fundación Ricardo Delgado.
- ✓ 31/12/2025: Asistimos a Carrera solidaria San Silvestre en Villanueva del Duque.

ASOCIACIÓN GRANADINA DE EM

- ✓ Actividades de visibilización y divulgación: Jornada de celebración del Día Mundial y del Día Nacional. Marcha “Un millón de pasos por la EM”. Carrera Solidaria #CorremosporlaEM. Marcha Solidaria “Caminemos por la EM”. Cuestación Anual AGDEM.
- ✓ Actividades de convivencia: Romería de San Isidro en Armilla. Comidas de convivencia en la Sede. Comida de Navidad.
- ✓ Encuentro de Asociaciones en el Hospital Universitario San Cecilio. Feria de Asociaciones en Granada. Día Mundial Voluntariado.
- ✓ Mesas Redondas y Ponencias: IV Encuentro de Enfermeras y Pacientes (CODEGRA). Jornada X Aniversario IBS de Granada. XI Jornadas Instituto Neurociencias. III Congreso Seguridad del Paciente. Jornada Vacunas “Salvando Vidas”. Jornada del X Aniversario Redmi Biobanco. Seminario de Asociaciones de Pacientes. III Congreso Investigación PTS Granada.



- ✓ Asistencia a la Candidatura de Capital Cultural de Granada. Visita Concertada Biobanco.
- ✓ Información y Divulgación de nuestra labor como Asociación en los Servicios Sociales Comunitarios (Churriana de la Vega, Armilla, Huétor Tájar, Benalúa, Ógirva y Salobreña).
- ✓ Actividades de promoción propias de carácter económico: Venta de Lotería de Navidad. Venta de Dulces. Rifa Cesta de Navidad.

ASOCIACIÓN DE EM ONUBENSE

- ✓ Sesión informativa “Aprendiendo a vivir”. Universidad de Huelva.
- ✓ Taller “Merienda saludable”.
- ✓ Merienda Andaluza – 28F.
- ✓ Taller “Productos de apoyo”.
- ✓ Sesión informativa “Hablemos del Parkinson” Día Mundial.
- ✓ Participación mesa informativa II Feria de la Salud Ayto. Huelva.
- ✓ Taller “Conoce tu suelo pélvico”.
- ✓ XIV Encuentro con la EM. Jornadas Universidad de Huelva.



- ✓ Carrera nocturna por la ELA. Ayto. Moguer.
- ✓ II Trail CXM PUNTADEMO.
- ✓ Entrega reconocimiento Convocatoria Puerto Ciudad a ADEMO-CREN.
- ✓ Firma convenio ADEMO-CREN – Ayto. Huelva y Ayto. Palos de la Frontera.
- ✓ Participación en XVIII Congreso Andaluz del Voluntariado.
- ✓ Acto solidario fundición Cirio Votivo Hermandad de la Victoria – ADEMO-CREN.
- ✓ IV Edición Caminemos por la EM.
- ✓ Conmemoración Semana de la EM en Andalucía.
- ✓ Jueves “EM Activo” (Taller “Origamis”, Taller “Mentes exagonadas, Taller lectura, etc.”)
- ✓ Participación en el XI Plan de Voluntariado Universidad de Huelva.
- ✓ Taller “Saber escuchar tu cuerpo”.
- ✓ Participación en clases de iniciación Marcha Nórdica.
- ✓ Participación Plan Local de Salud de Aljaraque.

- ✓ Participación en Mercadillo de Navidad de Ayto. Huelva.
- ✓ Donación cena solidaria Hotel Senator.
- ✓ Jornadas 18D – Hablemos de Esclerosis Múltiple.



- ✓ Reconocimiento en acto 40º aniversario Hospital Infanta Elena.
- ✓ Participación Jornadas COCEMFE Huelva – Culturarte.
- ✓ Entidad reconocida con el Premio al Valor Social Moeve 2025 “Impresión 3D para la vida: personas que diseñan su autonomía”.
- ✓ Entidad subvencionada por Proyecto Europeo Erasmus+.
- ✓ Participación acto 3D – Día Internacional de las Personas con discapacidad.
- ✓ Conmemoración Día Mundial y Nacional de la EM.



ASOCIACIÓN JIENNENSE DE EM “VIRGEN DEL CARMEN”

- ✓ 8 de febrero: El Jaén Club Baloncesto invitó a nuestros socios al encuentro frente al Club Baloncesto Marbella en el Pabellón Jiennense de “La Salobreja”.
- ✓ 21 de febrero: Una delegación de la Junta Directiva de AJDEM acudió, invitada por la Junta de Andalucía, al acto del Día de Andalucía en Jaén, celebrado en el Aula Magna de la Universidad de Jaén.
- ✓ 23 de marzo: AJDEM celebró su XXIX Asamblea General de Socios, y posterior comida de convivencia.
- ✓ 3 de abril: Comienzo en la sede de Baeza del “Grupo de ayuda mutua.
- ✓ 6 de abril: Celebrado en Baeza el V Desafío Fundación Oleícola Jaén-Duque de Ahumada, carrera solidaria de la que nuestra asociación fue beneficiaria.
- ✓ 10 de mayo: Nuestros socios participaron en el programa “Salud y tenis de mesa”, jugando al pingpong con fines terapéuticos e inclusivos, en La Salobreja de Jaén.
- ✓ 14 de mayo: Fuimos invitados por el Conservatorio Superior de Música de Jaén al concierto “El poder de la música”.
- ✓ 30 de mayo: AJDEM celebró el Día Mundial de la EM con una Caminata Solidaria con apoyo de colectivos educativos, que se desarrolló en el Parque del Bulevar de Jaén y culminó con un desayuno saludable.



- ✓ 6 de junio: AJDEM celebró la tradicional rifa del lote de AOVE Jaén Selección 2025.

- ✓ 13 de junio: Función teatral que del grupo de teatro "Ilusiones" con la obra *Anacleto se divorcia*, a beneficio de AJDEM y representada en el Salón de Actos del Ayuntamiento de Villatorres.
- ✓ 21 de junio: El Jaén Club de Baloncesto organizó un partido benéfico a favor de AJDEM, el "Legend Game", entre un combinado de veteranos del Real Madrid y un combinado de jugadores de Jaén, en la pista de La Salobreja (Jaén).
- ✓ 16 de julio: Asociación Jiennense de Esclerosis Múltiple (AJDEM) participó un año más en las conmemoraciones por la festividad de la Virgen del Carmen en Baeza.
- ✓ 12 de septiembre: IV Reto del Camarín al Cabezo, carrera solidaria a beneficio de AJDEM.
- ✓ 13 de septiembre: AJDEM colabora en el evento „Renacimiento a la Luz de las Velas“ en Baeza.
- ✓ 21 de septiembre: AJDEM recibe un donativo del Baeza Riders Motoclub, extraído de las cuotas de inscripción en su „Ruta entre el Renacimiento y el Olivar“. Y se corrió la prueba deportiva de la "Subida al embalse del Quiebrajano", organizada por el Club de Atletismo Quiebrajano de Jaén, a beneficio de AJDEM.
- ✓ Del 2 al 9 de octubre: Celebramos la Semana de la Esclerosis Múltiple en Andalucía.
- ✓ 10 de octubre: Una representación de AJDEM, acudió a la presentación de la Convocatoria de Ayudas en el Área Socias de Caja Rural de Jaén, acto que tuvo lugar en Ifeja Jaén.
- ✓ 20 de octubre: AJDEM instaló un stand en el Parque Leocadio Marín de Baeza, con motivo de las Jornadas de Salud "Juana Martos", organizadas por el centro de salud de la localidad.
- ✓ Del 20 al 25 de octubre: La psicóloga de AJDEM participó, en las "III Jornadas de Salud Juana Martos" organizadas para escolares y población en general por el Centro de Salud de Baeza.
- ✓ 8 de noviembre: Jornada de convivencia y excursión de socios de AJDEM a Arjona (Jaén).
- ✓ 15 de noviembre: Actuación a beneficio de AJDEM de El Mago Torres en el teatro de Torreblascopedro.

- ✓ 29 de noviembre: Jornada de convivencia de jóvenes socios de AJDEM.
- ✓ 3 de diciembre: con motivo del Día Mundial de las personas con discapacidad, AJDEM reconoce y agradece, con una placa conmemorativa al IES Santa Teresa de Jaén, todo ello también dentro del marco de nuestro 30º Aniversario.
- ✓ 6 de diciembre: AJDEM es invitada por el Avanza Jaén Paraíso Interior al partido de segunda división de fútbol sala en el Olivo Arena (Jaén).
- ✓ 7 de diciembre: AJDEM fue invitada por el Jaén Club Baloncesto al partido contra el SDP Ponferrada, que contaba con Fila Cero en taquilla a beneficio de nuestra asociación. Pedro L. Malagón, presidente de AJDEM, hizo entrega al club de una placa conmemorativa por nuestro 30º Aniversario como Asociación.
- ✓ 15 de diciembre: Inauguración del Belén Navideño de Dña. Encarnación Gay en Porcuna (Jaén) a beneficio de AJDEM.
- ✓ 18 de diciembre: Celebración del Día Nacional de la Esclerosis Múltiple, con mesa informativa en calle Roldán y Marín de Jaén.
- ✓ 19 de diciembre: Jornada de visualización con mesa informativa por el Día Nacional de la Esclerosis Múltiple en el centro de salud de Baeza.



ASOCIACIÓN MALAGUEÑA DE FAMILIARES Y AFECTADOS DE EM

- ✓ Anual: Sesiones de fisioterapia, logopedia, terapia psicológica y terapia ocupacional. Área de Trabajo Social. Asesoría Jurídica. Taller de Manualidades. Taller de Memoria. Taller de Croché.
- ✓ 17/01/2025: Taller de Ajedrez.
- ✓ 30/01/2025: Actividades informativas en Guaro.
- ✓ 07/02/2025: Cine en AMFAEM. Visionar y comentar una película.
- ✓ 25/02/2025: Actividades informativas en la Cala del Moral.
- ✓ Marzo 2025: Taller de Castañuelas.
- ✓ 05/03/2025: Gala del Día de la Mujer.
- ✓ 07/03/2025: Actividades por el Día de la Mujer.
- ✓ 21/03/2025: Espacio Solidario del Festival de Málaga con el corto “Hoy no es siempre”.



- ✓ 26/03/2025: Actividades informativas en Molinejo, Valdés y Macharaviaya.
- ✓ 04/04/2025: Asamblea General Ordinaria.
- ✓ 22/04/2025: Actividades informativas en Carratraca y Ardales.



- ✓ Mayo 2025: Participación en la Ruta de la Cruz del Distrito Cruz del Humilladero.
- ✓ 10 y 11 de mayo de 2025: Muestra de Asociaciones de la Semana Cultural del Distrito Cruz del Humilladero.
- ✓ 22/05/2025: Actividades informativas en Pizarra.
- ✓ 28/05/2025: I Jornada Día Mundial de la EM en colaboración con HRUM. Y Participación en FEMSANA “Enfermedades que afectan a la Mujer, Visibilidad y Cuidados”.
- ✓ 30/05/2025: Paseo por el Día Mundial de la EM con “CaminEMos por la EM”.
- ✓ 06/06/2025: Taller de Ajedrez.
- ✓ 18/06/2025: Actividades informativas en Totalán y Olías.
- ✓ 21/06/2025: Mesa informativa y de manualidades en las Fiestas AVV Santa Paula Málaga.
- ✓ 27/06/2025: Taller de Memoria Especial “Orgullo LGTBIQ+”. Charla “Ley 3/2023, de empleo”. Y picoteo de Despedida de las actividades por las vacaciones de verano.

- ✓ 14/07/2025: Robot Dreams en Cine Albéniz.
- ✓ 24/07/2025: Actividades informativas en Monda.
- ✓ 30/09/2025: Actividades informativas en Yunquera y Tolox.
- ✓ Del 3 al 5 de octubre: Participación en el encuentro por la Esclerosis Múltiple en Islantilla.
- ✓ Del 1 al 9 de octubre: Actividades por la Semana de la EM en Andalucía: Buzón y talleres especiales.
- ✓ 16 y 17 de octubre: Participación en la Semana de Proximidad de Málaga.
- ✓ 23/10/2025: Actividades informativas en Benaque y Benagalbón.
- ✓ 07/11/2025: Charla Discapacidad e Incapacidad.
- ✓ 11/11/2025: Actividades informativas en Almogía y Santa Rosalía.
- ✓ 17/11/2025: Jornadas “Hablemos sin Tabúes” con el Hospital Universitario Virgen de la Victoria.
- ✓ 25/11/2025: Participación en 25N Día Internacional de la eliminación de la Violencia contra la Mujer.
- ✓ 27 y 28 de noviembre: Talleres de Navidad: Montar el Belén , el Árbol y picoteo.



- ✓ 03/12/2025: Participación en Día Internacional de las Persona con Discapacidad. Y actividades informativas en Casarabonela y Cártama.
- ✓ 04/12/2025: Participación en Acto reconocimiento voluntariado HRUM.
- ✓ 05/12/2025: Taller de Biodanza.
- ✓ 12/12/2025: Jornadas Interdisciplinares Fin de Proyecto “Intervención socio comunitaria en afectados de Esclerosis Múltiple y sus personas cuidadoras”.
- ✓ 18/12/2025: Inicio Escuela de Pacientes con Jornada por el Día Nacional de la EM con HRUM.

ASOCIACIÓN MARBELLA-SAN PEDRO DE EM “NUEVO AMANECER”

Anual: Servicio de Trabajo Social, Fisioterapia, Fisioterapia a domicilio, Fisioterapia en gimnasio, Servicio de neuropsicología, Transporte adaptado, Terapia Ocupacional y Taller de Manualidades.

- ✓ 17/03/2025: Mercadillo solidario.
- ✓ 16/05/2025: Feria Social promovida por el Ilmo. Ayto. de Marbella.
- ✓ 30/05/2025: Celebración Día Mundial EM, con la instalación de mesas informativas en Estepona, S. Pedro Alcántara y Marbella.
- ✓ 05/06/2025: IV Edición “Caminemos por la E.M”. Caminata solidaria por el Paseo Marítimo con la participación de afectados, familiares y cuidadores.
- ✓ 01/07/2025: Visita lúdica Exposición Van Gogh en Estepona.



- ✓ 01/10/2025: Inicio programa “Terapias con familiares: cuidando del cuidador”.

- ✓ 02/10/2025: Celebración semana de la EM en Andalucía.
- ✓ 19/11/2025: IV Encuentro de Asociaciones impulsado por la Plataforma del Voluntariado de Marbella, celebrado en Casa Ángeles by Global Gift Foundation.



- ✓ 23/11/2025: Evento benéfico “Cortes Solidarios de Jorge Peña Peluqueros”.
- ✓ 10/12/2025: Comida navideña de asociados y familiares.
- ✓ 16/12/2025: Mercadillo solidario navideño.
- ✓ 22/12/2025: Evento benéfico “Un Cuento de Navidad”.

ASOCIACIÓN SEVILLANA DE ESCLEROSIS MÚLTIPLE

Desde nuestros Centros Sanitarios autorizados con NICA 17905 y NICA 61607, se han ofrecido durante todo el año, fisioterapia, logopedia, psicología, neuropsicología, transporte adaptado, formación para cuidadores y pacientes, atención social y orientación y asesoramiento jurídico. Además hemos llevado a cabo:

- ✓ “Promoción de la Autonomía Personal” IRPF de FEDEMA, Sevilla Solidaria, Consejería de Igualdad.
- ✓ “Atención Integral”. Consejería de Igualdad.
- ✓ “Transporte Adaptado puerta a puerta”. Consejería de Igualdad y F. ONCE.
- ✓ “Nos conocEMos” y “viviENdo”- Diputación de Sevilla



- ✓ “Mejorando tu salud emocional”- Talleres de Formación online. C. de Salud
- ✓ Taller “Nos vEMos” (enero a diciembre). F. Ibercaja.
- ✓ Taller “Psicomotricidad adaptada en grupo”.
- ✓ Taller: “Mejoras de Comunicación y Habilidades Sociales”. Consejería de Igualdad.
- ✓ 7 Jornadas Informativas y de Sensibilización.
- ✓ 6 marzo: Desfile Solidario de Moda Flamenca. F. Caja Rural del Sur.
- ✓ 20 marzo: Concierto Solidario. Orquesta Escuela de Filarmónica de Sevilla.

- ✓ 29 mayo: Jornada Informativa en 29 puntos de la ciudad.
- ✓ 30 mayo – Día Mundial de la Esclerosis Múltiple.
- ✓ 1 junio: VIII Maratón de Fitness “Muévete por la EM”.



- ✓ 12 junio: XXIX Asamblea General Ordinaria.
- ✓ 2-9 de octubre - Semana de la EM en Andalucía.
- ✓ 7 octubre: XXII Jornada Científica e Informativa sobre EM”.
- ✓ 9 octubre: Jornada Informativa y de Sensibilización en 25 puntos de la ciudad.
- ✓ 23 octubre: Encuentro anual de voluntariado.



- ✓ 23 octubre: Entrega de premios ASEM 2025

- ✓ 16 noviembre – XII Carrera Popular “Muévete por la EM”.



- ✓ 18 diciembre – Día Nacional de la EM – Jornada Informativa-

- ✓ Publicación Revista “Noticias ASEM” nº 11.

Enlace: <https://www.emsevilla.es/noticias-asem-no11/>

- ✓ Convenios de Colaboración y/o Contratos de Patrocinios:

Ayuntamiento de Lora del Río, SAS, Roche, Novartis, Merck, Sanofi, Fundación Ibercaja, Fundación Ayesa, Real Hermandad Servita, C.U. San Isidoro, Centro de Ocio Zona Este, Asoc. de Voluntarios de China en Andalucía, Universidad de Sevilla, Hospital Virgen Macarena, Colegio de Farmacéuticos de Sevilla, Biobanco. CEIP. Purísima Concepción.
